EL DIARIO PALENTINO

Fundado en 1882 y 1890
N.º REFUNDIDO 5.148

TELEFONOS
1526 IMPRENTA
1353 REDACCIÓN
2006 ADMINISTRACIÓN

EL DIA DE PALENCIA
(Franqueo concertado)

DIRECCIONES
DIRECCIÓN Y TALLERES: MAYOR, 147-151
APARTADO DE CORREOS, 21

DOMINGO 7 ABRIL 1957

EDICION MADRUGADA
UNA peseta

Caso extraño en un pueblo aragonés

Zaragoza, 6.—El periódico "Heraldo de Aragón", publica un reportaje sobre el extraño caso registrado en la próxima localidad de Alfamen, donde desde finales de agosto último hasta el presente, han muerto de modo fulminante 20 caballerías mulares. Se han realizado diversas investigaciones y análisis de los restos, pero no se ha descubierto hasta ahora la causa de aquéllas de tipo criminal. Algunos dicen que esas muertes han coincidido con los bruscos cambios del tiempo.—Cifra.

Los oficinistas porteños de Londres siguen en huelga

Londres, 6. — Los oficinistas del puerto de Londres continúan hoy en huelga por tercer día consecutivo, obligando con ello a suspender los trabajos en más de 70 buques.

No obstante, sus dirigentes están estudiando una fórmula de compromiso para llegar a una solución en el conflicto, que fué elaborada por los jefes sindicales y que será sometida a la consideración de los huelguistas

ARRESE EXPONE LA VISION DE CONJUNTO DE TODOS LOS PROBLEMAS DE SU DEPARTAMENTO

Urbanismo, arquitectura, vivienda y técnica de la construcción, las cuatro directrices que articulan el Ministerio de la Vivienda

Se atenderá al máximo la iniciativa privada

Madrid, 6.—El ministro de la Vivienda, señor Arrese, celebró una conferencia de Prensa en su despacho oficial, a la que asistieron los representantes de los diarios y agencias madrileñas.

El señor Arrese declaró que es el primer contacto con la Prensa, que deseaba tenerlo para expresar la visión de conjunto de todos los problemas de su departamento y el plan de realizaciones que se propone acometer con la mayor rapidez posible.

Luego contestó a las preguntas que le formularon los informadores en la siguiente forma:

—¿Podría decirnos en qué líneas generales se basa la nueva estructura de su Ministerio?

—El Ministerio tiene un contenido que no se agota en el simple anuncio de la vivienda. Prueba de ello es la nomenclatura de las cuatro Direcciones generales que lo articulan: Urbanismo, Arquitectura, Vivienda y Técnica de la construcción. La primera aspira a ordenar el trazado urbano de nuestro geografía, tanto general como local, de acuerdo con unos planes. La segunda busca la realización de esos planes en su parte de edificios y de servicios públicos; la tercera mira a la solución concreta del problema de la vivienda, y la cuarta, procura servir a la ciencia y a la economía con el conocimiento de los nuevos materiales, sistemas y métodos de construcción.

—Ciñéndonos al problema de la vivienda, que es el que ha dado nombre al Ministerio, ¿qué líneas generales van a inspirar su gestión política para lograr un aumento de la construcción?

—El Ministerio, responde el señor Arrese se propone ante todo responder hasta el máximo la iniciativa privada. El Estado sólo debe llegar a aquellas zonas que el particular no cubra y ello después de agotado el estímulo legislativo para atraer la colaboración de las gentes y conseguir la inversión de capitales privados. Así la construcción de viviendas se compondrá de tres grupos: las rentables a las que el particular puede acudir sin ayuda de nadie; las de tipo medio que precisan de ayuda más o menos abundante y las de tipo social cuya labor corresponde por entero a la sociedad por intermedio de sus organismos ministeriales o sindicales.

—A la opinión le interesaría mucho saber si se van a reducir los trámites necesarios para que el particular pueda acogerse a la ley de viviendas de renta limitada. Antes toda clase de peticiones se centralizaba en Madrid; hoy para aquellos edificios unifamiliares de presupuesto inferior a cien mil pesetas, los expedientes serán aprobados y los créditos concedidos en las propias delegaciones provinciales. Ni qué decir tiene que esta disposición es sólo una experiencia que si da resultado como espero, se extenderá en el plazo más breve posible a toda clase de entidades, porque una de las características que el Caudillo quiere imponer a la Administración moderna es, precisamente, la sencillez en los trámites, la brevedad y la descentralización.

—¿Son estos inconvenientes burocráticos y centralizadores los únicos obstáculos que hoy tiene la construcción?

—No, ni siquiera los más difíciles de corregir, porque se refiere sólo al procedimiento; hay otros más complicados, como la escasez de materiales que si hubieran bastado en etapas normales resultan a todas luces insuficientes para este peso sobrante que el Régimen ha sabido imprimir a la construcción. Pero el mayor obstáculo que por ser de categoría humana es el más difícil de resolverse en el continuo trasiego de la población. El hace que el tema de la vivienda, más que un problema de escasez, sea un fenómeno de desequilibrio. En España y en gran parte del mundo, la ciudad crece y el campo se abandona. Por tanto, para hablar de soluciones hay que resolver previamente las causas de ese desequilibrio.

ARRESE

—¿Cómo cree Vd. que podría resolverse el problema de la vivienda en las grandes ciudades?

—Cuando las ciudades crecen de un modo natural, el problema se reduce a construir el número sumo que se necesita para absorber los tres factores clásicos de necesidades: aumento de natalidad, envejecimiento de edificios y reformas interiores de urbanización. En cambio cuando las ciudades inician un ritmo de marcha distinto y el hombre no alcanza a dominar el problema, es el problema el que acaba dominando al hombre.

Ese es el caso de nuestras grandes ciudades y principalmente de Madrid, donde factores anormales entre los cuales está su excesiva industrialización, nos están llevando con velocidad de vértigo a una ciudad gigante que es tanto como decir una ciudad de suburbios y de miseria.

—El problema de Madrid, por tanto, es frenar su crecimiento, o solamente podremos llegar en un serio concepto de la responsabilidad a resolverlos.

—¿Y el problema del campo? ¿Cómo se puede detener la emigración del campesino?

—Haciendo que en los pueblos se viva mejor. Siempre existirá la fuga en busca de la aventura y la marcha del hombre que aspira a un nivel cultural más ambicioso; pero en uno y otro hay una masa enorme de gentes que abandonan sus pueblos. No tanto por el bien que esperan encontrar en la ciudad, sino por el mal que ansían dejar a sus espaldas.

Pero hacer amable la vida en los pueblos no es solo humanizar ese contorno osco y polvoriento del paisaje, sino también proporcionar un ingreso seguro y constante que en la agricultura falta. Aquí sí que debemos fomentar la industria para absorber el paro ocasional del campo.

—Nos ha hablado Vd. de afrontar la solución del problema de la vivienda en Madrid, y el alcalde se refirió el otro día a un gigantesco plan proyectado por su Ministerio. ¿Puede Vd. decirnos en qué consistirá?

—Lo que mi amigo, el Conde de Mayalde, les adelanto a ustedes, es la idea que poco a poco voy articulando de un proyecto realmente cautivador, que sin perjuicio del Plan Nacional de la Vivienda alcanzará de momento a Madrid y a Barcelona. Pero este asunto prefiero dejarlo para más adelante, cuando pueda darle las líneas generales del proyecto, o mejor aún cuando esté a punto de convertirse en espléndida y prometedora realidad.

—La gente habla mucho de la venta de pisos a precios abusivos; sabemos que ellos están acogidos a otra legislación y que todavía no han pasado a su Ministerio, pero, ¿podríamos conocer su opinión sobre el tema?

La ley de viviendas bonificables a que ustedes aluden, es una ley que ha logrado movilizar buena parte de la iniciativa privada. Del mismo modo que en su tiempo lo hizo la ley salmón. Los abusos que se han cometido y se están cometiendo no se basan en los artículos de ella, sino en la escasez de pisos. Ya verán ustedes cuando el proyecto que acabo de decir se convierta en realidad, cómo los precios de locura que hoy se piden por la venta de cualquier clase de pisos quedan reducidos a su justo precio. El Ministerio aspira a lograr que pronto ese negocio escandaloso haya dejado de existir y no descansará hasta conseguirlo.

—Una última pregunta. Como la misión de ese Ministerio es eminentemente popular, el pueblo desearía saber cómo se va a hacer el reparto de viviendas.

—De una manera objetiva, limpia de favoritismo y siguiendo un riguroso criterio de justicia. Concretamente se creará una Junta de adjudicación que se atendrá al procedimiento siguiente: la mitad de las viviendas serán distribuídas según una puntuación basada en el número de familiares del peticionario, computando como un familiar más cada quinquenio de residencia en Madrid. Y la otra mitad, por riguroso sorteo.

Este sistema lógicamente se refiere solo a las viviendas que construya el Ministerio, que son una mínima parte, pues su misión primordial no es convertirse en casero, sino hacer que lo sean los demás. Hago esta salvedad para salir al paso del infinito número de cartas que diariamente recibo, en las cuales muchos solicitan pisos que están construyendo promotores particulares y otros muchos lo hacen sin indicar las circunstancias que han de servir

En consecuencias las cartas —no importa que sea en forma de instancia ni que acompañen documentos complementarios, porque ya se encargará el Ministerio de comprobarlos— deberán indicar esencialmente el número de familiares de primero y segundo grados —padre, hijos y hermanos— que viven con el cabeza de familia y el número de años de residencia que llevan en Madrid.

¡Ah! Y que las cartas sean escritas directamente por el interesado, porque la recomendación no aumenta el número de puntos que se establece.

Terminada la conversación del señor Arrese, esbozó otros aspectos de los problemas de la vivienda y anunció a los informadores que periódicamente les recibirá en su despacho oficial, para darles cuenta de su desarrollo.—Cifra.

EGIPTO Y SUDAN reafirman su "neutralidad positiva"

Se opondrán a todo intento de unirles a pactos extranjeros

El Cairo, 6.—Sudán ha anunciado oficialmente su adhesión a la política egipcia de "neutralidad positiva" y ha anunciado que se opondrá a cualquier intento de unirle a pactos extranjeros.

El anuncio ha sido hecho en un comunicado conjunto egipcio-sudanés facilitado después de las conversaciones celebradas entre el presidente Nasser y el jefe del Gobierno del Sudán, Abdullah Halil.

El comunicado hace constar que los dos países se adhieren a una política de "positiva neutralidad y que se opondrán a cualquier intento para ligarles a pactos extranjeros". "Egipto y Sudán no emprenderán otra política que la de ser amigos de sus amigos, sobre la única base de los intereses árabes", añade.

Sin embargo, el comunicado, deja la puerta abierta para la aceptación de ayuda económica extranjera, siempre que no sea condicionada.

Los dos países, asimismo, proclaman que "Israel, apoyado por el imperialismo, constituye un peligro para los países árabes y amenaza la paz en el Oriente Medio".—Efe.

Debió vivir hace 4.500 años

GUISEH (El Cairo). — Cabeza escultórica de un joven faraón egipcio, descubierta por el arqueólogo alemán Hans Stock, profesor de Egiptología de la Universidad de Munich. Se cree que pertenece a la estatua del rey Userkaf, el primer faraón que adoró al Sol y que vivió hace 4.500 años, o menos probablemente a su hermano Sahuri.
(Foto Cifra Gráfica)

El Congreso de las llaves de oro

Galway (Irlanda), 6.—Con asistencia de representantes de España, Holanda, Alemania, Suiza e Irlanda, será inaugurado hoy en esta ciudad el Congreso de las Llaves de Oro, cuyos delegados son los conserjes de los principales hoteles europeos.—Efe.

Colaboradores de DIARIO - DIA

Teatro histórico y Teatro poético

Por M. Fernández Almagro

(De la Real Academia Española)

La representación de «La Reina muerta», del gran autor dramático francés Henri de Montherlant, en Madrid, ha dado fácil pie a nuevas comparaciones, más o menos afortunadas, del teatro francés con el español, ya que aquella obra está directamente inspirada en «Doña Inés de Castro o reinar después de morir», de don Luis Vélez de Guevara; paralelismo no difícil de establecer, no ya en este caso concreto, sino, además, con alcance general, dada la mutua influencia ejercida por una y otra literatura escénica, prevaleciendo la española sobre la francesa en la época clásica propiamente dicha. Pero en los distintos pareceres que cabría advertir en nuestro público, no se plantea un problema que la erudición trate de resolver, aduciendo ejemplos de Corneille y la figura del Cid, o de Benavente y el teatro mundano de Lavedan. La cuestión es de gusto y estilo de tradición o nuevas formas literarias.

El teatro de tema histórico ha evolucionado en Francia en unos términos que contrastan visiblemente con las características de ese mismo género en España, muy apegada al concepto clásico que los románticos, a su vez, gustaron de respetar, por lo que la línea a ese respecto pudiera trazarse ofrece una cierta continuidad. De Lope a Marquina y Pemán, se mantiene el octosílabo, al servicio del tema recogido en la crónica, el romance o la leyenda, mientras que el alejandrino de Racine ya no le sirve a Montherlant para expresar el movimiento interno o externo de análogos personajes. La Prensa es ya el único instrumento expresivo y lo es con todas sus consecuencias. La Prensa responde, sin duda, a un punto de vista, a un criterio, a una interpretación del pasado histórico o legendario harto diferente de lo que el verso significa.

La línea clásica francesa sufre en ese sentido una dislocación más visible con los románticos, por ejemplo, Alfredo de Vigny y Víctor Hugo, que la línea española, en su correspondiente momento, con el Duque de Rivas y García Gutiérrez. La evolución de los géneros ha sido mucho más lenta en España que en Francia, en virtud de un fenómeno estético-social que ahora no hemos de puntualizar, pero que se hace visible en la supervivencia, «verbi-gratia», de la novela picaresca, y en relación con el teatro a que nos venimos refiriendo, en la persistente vinculación del verso al tema histórico. Es cierto que ya se hacen muy pocos dramas históricos, pero cuando se hacen, la poesía o, por lo menos, su elemento peculiar el verso, les asiste inevitablemente. Por el contrario, en todas las demás literaturas, no sólo en la francesa, la prosa recaba para sí el monopolio de los dramas históricos, como de cualquier otra forma teatral y así puede el dramaturgo entregarse, con mayor seguridad y amplitud, a la reconstrucción psicológica de los personajes que en los dramas de otro tiempo se habrían limitado a constantes recitaciones de versos y a lograr efectos visuales de indumentaria y armas.

Gracias a Rostand, el teatro histórico en verso, ha mantenido su penacho en la Francia contemporánea. Pero fuera de ese caso aislado, o poco menos, los dramaturgos han utilizado la Historia desde un punto de vista ajeno a la estricta cronología, haciéndola más humana buscando en el hecho real y en el personaje que lo viviera, el punto sensible en función del gusto, de hoy, harto distinto al de los aparatos y convencionales «cuadros de Historia». Nada de figurantes ni maniquíes; seres vivos, como indudablemente lo son doña Inés de Castro, don Pedro y el padre de éste, Rey de Portugal, en el drama de Montherlant.

El verso, como forma de expresión, les hubiese hecho demasiado solemnes, a costa de su humanidad. La reacción realista y naturalista contra el romanticismo contribuyó mucho en Francia a humanizar la Historia, a convertirla en materia de libre juego intelectual. El fenómeno se ha producido en todas las latitudes. Dígalo como ejemplo prócer, por lo que hace a la literatura inglesa, «Santa Juana», de Bernard Shaw. Pero España no ha entrado por ese camino. Se ha mantenido fidelísima a la tradición clásica y romántica del drama histórico, renunciando a esas matizaciones psicológicas y a esas reconstrucciones del ambiente que evidentemente permite la prosa como instrumento expresivo más dócil que el verso.

Se impone la diferenciación del drama histórico y del drama poético para que el verso se reserve a éste y no siempre a aquél. Valle-Inclán vió claro en esta encrucijada y optó por el teatro poético de tema imaginativo o fantástico, y no propiamente histórico o verídico, para componer su admirable «Cuento de abril». Sin perjuicio de que sigamos haciendo honor a la gloriosa tradición del teatro histórico en verso, se la puede renovar y enriquecer con el uso de la prosa, y precisamente el estreno, en estos mismos días, de «La Reina muerta», de Montherlant, ha venido a coincidir con otro estreno importante, el de «¿Dónde vas, Alfonso XII?», de Juan Ignacio Luca de Tena, cuyo ejemplo de la flexibilidad, soltura de movimientos, nueva entonación que la prosa es capaz de otorgar al tema histórico.

La Historia nacional, que tantas veces, a lo largo de los siglos ha sido objeto de admirables interpretaciones en verso, ofrece nuevos aspectos y grandes sorpresas a los autores que se valgan de la prosa para ahondar en los caracteres, en la humanización de los conflictos y en el tornasol del ambiente.

Exclusivo para EL DIARIO PALENTINO-EL DIA DE PALENCIA
(Prohibida la reproducción)

Consejo de Ministros

Se declara de utilidad pública la concentración parcelaria de la zona de Osorno

Proyecto de Ley para la cesión a la orden del Cister del Monasterio de Santa María la Real de Aguilar de Campoo

Modificación de la composición del Tribunal Central de Trabajo

Son nombrados nuevos Director General de Ferrocarriles y Secretarios Generales técnicos de los Ministerios de Obras Públicas y Trabajo

En el Ministerio de Información y Turismo se facilitó anoche la siguiente referencia de lo tratado en el Consejo de Ministros celebrado en el día de ayer, bajo la presidencia de Su Excelencia el Jefe del Estado.

PRESIDENCIA DEL GOBIERNO. —Acuerdo por el que se pasa a las Cortes un proyecto de Ley sobre ampliación de plazo para solicitar los beneficios concedidos a la víctimas ocasionadas con motivo de prestar auxilios a la autoridad o a la fuerza pública.

—Recursos de agravios.

—Expedientes de trámite.

ASUNTOS EXTERIORES.-Informe sobre política exterior.

—Concesión de beneplácito a varios jefes de misión extranjeros.

—Acuerdo sobre ratificación del convenio entre España y Portugal, referente a infracciones aduaneras.

—Reforma de la comisión encargada de negociar con el consejo aliado de control para Alemania y con la República Federal alemana, la liquidación del convenio de 10 de mayo de 1948.

—Elevación al Gobierno de la memoria de la comisión creada por Ley de 17 de julio de 1951, para hacerse cargo del patrimonio artístico legado por el escultor don Mateo Hernández al Estado español.

JUSTICIA.—Decreto por el que se da nueva redacción a los artículos 13, 14 y 15 del reglamento del Colegio Nacional de Registradores de la Propiedad de 17 de septiembre de 1941.

—Decreto por el que se da nueva redacción a los artículos 325 y 327 del Reglamento de la Organización y Régimen del Notariado de 2 de junio de 1944.

—Expedientes del indulto y de libertad condicional.

—Expedientes de obras.

EJERCITO.—Decreto por el que se asciende al empleo de general de división, al de brigada, don Ricardo Uhagón Ceballos.

—Decreto por el que se asciende al empleo de general de brigada, al coronel de Caballería, don Angel Carvajal y Santos Suárez.

—Decreto por el que se asciende al empleo de general de brigada, al coronel de infantería, don Rodolfo Estella Belido.

—Decreto por el que se asciende al empleo de general de brigada, al coronel de ingenieros, don José Sánchez Caballero.

—Expedientes de trámite.

MARINA. — Decreto por el que se crea, dentro del cuadro orgánico del Ministerio de Marina, el Centro Técnico de Electricidad, Electrotécnica y Radiocomunicaciones.

—Decretos por los que se resuelven expedientes de la competencia del departamento.

HACIENDA. — Decreto-ley por el que se aclaran determinados artículos de la Ley Reguladora del Monopolio de Petróleos.

—Acuerdo por el que se pasa a las Cortes un proyecto de ley sobre modificación del artículo primero de la de 22 de diciembre de 1949, por la que se adicionó un párrafo a la disposición transitoria décima del Estatuto de Clases Pasivas de 22 de octubre de 1926 y el artículo 211 de su Reglamento de 21 de noviembre de 1927.

—Acuerdo por el que se envía a las Cortes un proyecto de ley sobre aplicación de un artículo del Concordato relativo a dotaciones del Clero.

—Decreto-ley sobre concesión de un crédito extraordinario de treinta y ocho millones de pesetas al Ministerio de Información y Turismo, para concesión de anticipos reintegrables a empresas o actividades que transitoriamente lo requieran.

—Decreto por el que se autoriza a la entidad «Pittsburgh des Moines Steel Company», para ampliar la instalación en la zona franca de Cádiz de una industria de depósitos y elementos metálicos.

—Expedientes de trámite.

GOBERNACION. — Acuerdo sobre distribución de remanente del Fondo de Compensación Provincial.

—Decretos de personal.

—Expedientes de constitución de entidades locales menores; de creación de escudos heráldicos municipales y provinciales; de segregación de municipios y constitución de una mancomunidad intermunicipal.

—Expedientes de proyectos de construcción de casas cuartel de la Guardia Civil en las localidades de Cacabelos, Chinchón, Ornachos, Cuatretondeta, Valdevimbre, Destriana, Santa Cruz de la Zarza, Oyón, Bernedo y Matallana de Torío.

OBRAS PUBLICAS.—Decreto por el que se crea el gabinete técnico para la realización de las obras de conjunto de los nuevos Ministerios, en-

(*Continúa en quinta plana*)

S. E. el Jefe del Estado recibe a una Comisión de la Agrupación de Dibujantes

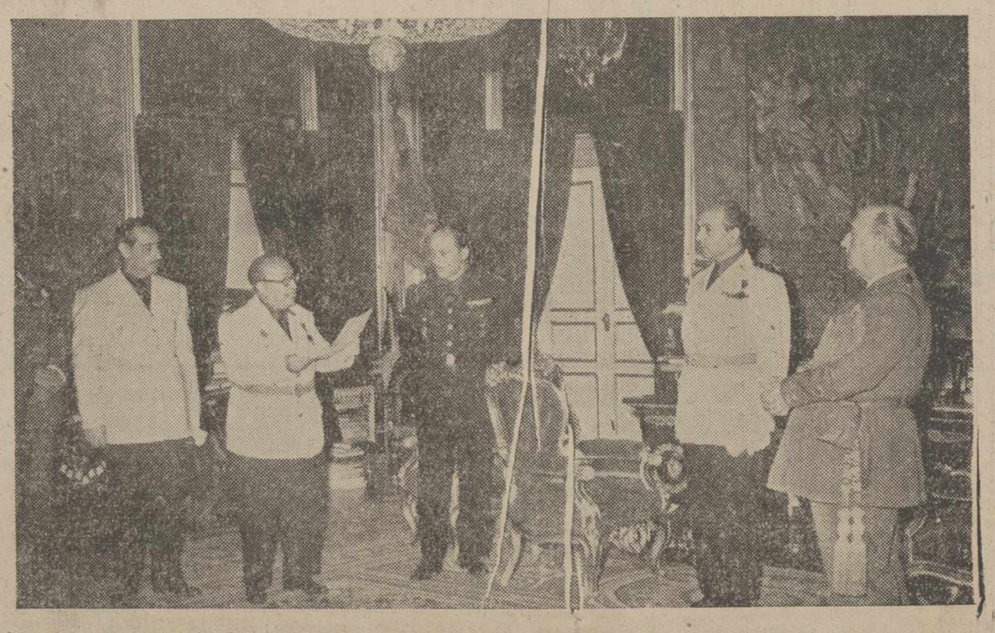

El Pardo.—Su Excelencia el Jefe del Estado, con la Comisión de la Asamblea Nacional de la Agrupación Sindical de Dibujantes, presidida por el Ministro Secretario General del Movimiento, Sr. Solís.—(Foto Cifra)

NOTICIA DE COLOR

Cuatro gatos siameses

Caravaca, (Murcia), 6.—Cuatro gatos siameses, unidos por los rabos, han sido descubiertos en la pared de uno de los edificios construidos para labradores en la finca denominada «Torregodine», de esta población. Los gatos subían con dificultad por la pared y al llegar a la altura de treinta centímetros encontraron que no podían seguir andando. Porque cada uno tiraba para un lado distinto. Unos obreros que pasaban por allí avisaron a los propietarios de la finca, que acudían para observar la marcha de estos ejemplares. Parece ser que proceden de una de las acequias que pasan por debajo del edificio y fueron dejados donde estaban para que siguieran andando.—Cifra.

M.C.D.2022

PALENCIA AL DIA

Solemnidad litúrgica

De esta actualidad diaria que el cronista va reflejando cotidianamente, destaca con luz propia, y llena esplendorosamente todo el ámbito local, la solemne ceremonia litúrgica celebrada en la mañana de ayer en la Iglesia de Ntra. Sra. de la Calle, en la que nuestro amadísimo Prelado confirió la Orden de Presbiterado, a 14 seminaristas. Jornada transcendente, en verdad, para estos jóvenes que han adquirido hoy la suprema dignidad del sacerdocio; para los familiares de los mismos, que siguieron emocionadamente la sagrada ceremonia, y para los fieles en general, que en estos nuevos presbíteros, tendrán a los excelsos ministros de Dios en la tierra, que guiarán sus pasos hacia el camino de la gracia y de la santificación.

En el Consejo de Ministros celebrado el viernes, dos acuerdos adoptados, referidos a nuestra provincia, son merecedores de comentario: El proyecto de ley, para la cesión a la orden del Císter del Monasterio de Santa María la Real, de Aguilar de Campoo; y la declaración de utilidad pública de la concentración parcelaria de la zona de Osorno.

Dos medidas importantes, cada una en su aspecto. Una, en el religioso: Palencia, que tenía en el sur trapense de San Isidro de Dueñas el polo ascético de los hijos de San Bernardo, ahora tendrá en el norte de Santa María de Aguilar, el otro polo de los cartujos blancos, que enmarcarán en un círculo de piedad absoluta la propia piedad de las católicas gentes palentinas.

La otra, por la transcendencia que para el beneficio del agro provincial, supondrá esta concentración parcelaria, que resolverá, por lo que a dicha zona se refiere, ese problema latente del minifundismo.

El domingo tendrá marco deportivo en grado preponderante: carrera ciclista, organizada por Educación y Descanso, por la mañana; y fútbol, por la tarde, en "La Balastera", donde el Atlético local, se enfrentará con el Atlético local. El Castilla, en Salamanca, dirimirá su encuentro de turno contra el Salmantino. ¿Pronóstico? Lo hacemos: Dos victorias para los conjuntos locales. Si no acertamos, ya tendremos alguien a quien cargar nuestro yerro.

CARTELERA

TEATRO PRINCIPAL

Presenta un sensacional estreno: «Noche salvaje», en tecnicolor, con Virginia Mayo. Un terrible impacto emocional para el espectador. Tolerada menores.

CACEROLAS DE PRESION
SURGE, S. L.

GRAN TEATRO ORTEGA

«Cita en el sol», en Cinemascope.

CINE PROYECCIONES

«Brumas de traición» y «La guerra de los mundos».

CINE CASTILLA

«Sombrero» y «La bella de Roma».

CINE GRAN VIA

«Alarma en la flota» y «La espada de Damasco».

CINE OTERO

Pantalla Panorámica

A las tres, infantil.

Desde las cinco: «Abajo el telón» (Cantinflas), y «Mañana cuando amanezca».

CALIFICACION MORAL:

«La espada de Damasco» (3); «La segunda mujer» (3); «La guerra de los mundos» (2); «Vendrá un día» (2); «Un fantasma llamado amor» (5); «Las dos huerfanitas» (2); «La bella de Roma» (3R); «Cita en el sol» (3R); «Brumas de traición» (3); «Sombrero» (3); «Alarma en la flota» (2); «El farol azul» (3); «Mañana cuando amanezca» (3); «Abajo el telón», (5).

Tribunal de oposiciones a Secciones de Graduada Aneja a la Escuela del Magisterio

Resultado de las pruebas pertenecientes al ejercicio escrito y puntuación total obtenida por cada opositora aprobada en el mismo:

Número 1: Doña María Cruz López Baez, 3'75; 2: Doña Lucía Matía Ruiz, 3'75; 4: Doña Julia Ruiz Rodríguez, 4'40; 6: Doña Elsa Fernández Koll, 5'45; 8: Doña María del Carmen Gallego Chao, 5'30; 9: Doña Raquel Adrián Espina, 5'45.

Quedan convocadas las anteriores señoras opositoras para el ejercicio oral, que comenzará en la Escuela del Magisterio el próximo lunes día ocho, a las once horas.

Palencia, 6 de abril de 1957.

V.º B.º La Presidente, María Francisca Macías.—La Secretaria, María Pilar M. Mediavilla.

Dr. José Mª. Martínez Segarra
Ex cirujano jefe del Servicio de Urología del Hospital Civil de Bilbao
(por oposición)
Urólogo de la Cruz Roja
Enfermedades médicas y quirúrgicas de riñón y vías urinarias
Asesor del Generalísimo, número 4
VALLADOLID

DOCTOR LEDO
ENFERMEDADES DE LA PIEL
Consulta de 9 a 1
Núñez de Arce, 4. Telf., 2545
VALLADOLID

ALMORRANAS-VARICES
FISURAS - Fistulas - Picores, etc. Tratamiento sin operación. El Especialista de Madrid, Doctor Muñiz Sosa (con la Ayudante del fallecido Doctor Subirachs), en Palencia del 21 de marzo al 25 de abril. Consulta de diez a una y media, mañanas en el Hotel Castilla (C. S. 15025).

Nuestro Prelado administra Ordenes Sagradas

La ceremonia tuvo lugar en el templo de Nuestra Señora de la Calle

A las ocho de la mañana de ayer, en la Iglesia de Nuestra Señora de la Calle, ha tenido lugar la ordenación sagrada de nuevos presbíteros.

La ceremonia litúrgica —llena de belleza exterior y solemne y de hondo contenido espiritual— tuvo lugar en el altar mayor de referido templo, estando oficiada por el Excelentísimo y Reverendísimo Prelado Dr. Don José Soutto Vizoso, al cual asistían el M. I. y Rvdo. Sr. Don Eduardo Izquierdo, canónigo y Secretario Canciller del Obispado; el Maestro de Ceremonias de la Catedral, Rvdo. Señor don Julián Pajares y los reverendos señores don José Cazón, Beneficiado, y don José Dueñas, coadjutor de la Parroquia de Nuestra Señora de la Calle.

Fueron conferidas órdenes de Presbitenado a catorce aspirantes; de Subdiaconado, a nueve, y órdenes menores de Exorcistado y Acolitado, a otros nueve.

La ceremonia finalizó a las diez de la mañana, con una breve plática del Sr. Obispo. La asistencia de fieles a estos actos rituales fué muy numerosa, no sólo de los familiares de los ordenandos, sino de público en general, atraídos por la solemne belleza de estas manifestaciones litúrgicas que periódicamente exterioriza la Santa Iglesia.

Celebra sesión ordinaria la Permanente Municipal

Se realizará urgentemente el tendido de tuberías de agua en el barrio del Ave María

Instalación de alumbrado en el segundo tramo de la Avenida de Simón Nieto

El viernes, a las ocho y media de la noche, se reunió en sesión ordinaria, la comisión Permanente del Ayuntamiento. Presidió el Alcalde don Vicente Almodóvar Rodríguez, asistiendo los concejales señores Martínez Mediavilla, Fernández Durán y Ortega Matilla, así como el secretario e interventor de la Corporación señores Urgellés de las Heras y Pérez Rodríguez.

Fué aprobada una relación de facturas por un total de 25.550 pesetas y una nómina de personal, por 652'61 pesetas.

OBRAS. — Se concedieron licencias para ejecutar obras a los siguientes peticionarios: don Luis García, doña Hermenegilda Pedrosa, don Esteban Pajares, don Patricio Urbón, don Antonino Arrieta, don Julián Burgos, don Gabriel Martín, don Julio Montes, doña María Romero, don Ricardo Aguilar, doña Julia Fraile, don Juan Mancho, don Elpidio Robles, don Gregorio Sánchez, don Antonio Arrieta, don Demetrio Andrés, don Eutiquio del Barrio, don José Sánchez, don Marcelo Domínguez y don Rafael Lara.

PERSONAL. — A propuesta de la Alcaldía presidencia, se designa a don Angel Pastor, para cubrir una plaza de auxiliar, con el carácter de interino, en las oficinas municipales, en las condiciones que señala la vigente legislación.

Se fija en 8.800 pesetas anuales, los haberes pasivos correspondientes a don Tomás Caballero Roldán, médico tocólogo de la Beneficencia Municipal, jubilado recientemente.

Aspiradores de polvo eléctricos
SURGE, S. L.

Se desestima la petición sobre aumento de haberes pasivos, que formulan doña Isabel Mucientes y otras, huérfanas de empleados municipales, por considerar que los que actualmente perciben, fijados graciosamente por el Ayuntamiento, son superiores a los propios que fija la ley.

Se desestima una petición de los practicantes de la Casa de Socorro, que, al estimar que comparten el mismo servicio y horario que los médicos de dicho centro benéfico municipal, créense con derecho a que se les abone la diferencia de sueldo, en relación al que se les acredita a los practicantes de A. P. D., en forma idéntica a lo que acontece por acuerdo municipal con aludidos facultativos.

Se acuerda que el delineante del Ayuntamiento, don Agustín de los Cobos, se reincorpore a la oficina de Obras, causando baja en el servicio municipal al que últimamente estuvo adscrito.

CEMENTERIO. — Concédense las siguientes propiedades de sepulturas: a doña Alfonsa González Misas, doña Mauricia Castrillejo y don Daniel Diez.

ESTABLECIMIENTOS. — Se autoriza a don Francisco Díaz Campo, la apertura de un establecimiento de aparatos eléctricos.

RECLAMACIONES. — Desestímanse las reclamaciones formuladas por doña Ceferina de la Rosa y doña Adela Franco, interesando se deje sin efecto los recibos que les han sido girados en concepto de limpieza de chimeneas, correspondientes al año 1956.

CONTRATOS. — Examinados los presupuestos presentados por distintos establecimientos, para la limpieza y conservación de máquinas de escribir y calculadores del Ayuntamiento, y visto el informe emitido por la C. de Hacienda, se acuerda adjudicar el servicio de limpieza de máquinas de escribir a don Daniel Gutiérrez, y el de calculadoras a la firma «Alcosant», de esta plaza, durante el plazo de un año.

BENEFICENCIA. — Se incluyeron en el Padrón de Beneficencia Municipal, a varios peticionarios.

SUBVENCION. — Por el presidente de la S. D. U. Castilla de Palencia, se interesa, al igual que en años anteriores, una subvención para dicha entidad deportiva, acordándose conceder dicha subvención, cuya cuantía se fijará en su día.

OBRAS MUNICIPALES. — Conocidos presupuestos de las obras a realizar por contrata, del tendido de conducción de aguas, enlazando uno la red de San Lázaro, y estableciendo otros por las Eras de Santa Marina y Barrio del Ave María, se acuerda, a fin de avanzar las obras, desglosar del presupuesto correspondiente al tendido que se refiere al Barrio del Ave María, la parte que pertenezca a la apertura de una zanja y montaje de los metros de tubería precisos.

Lavadoras de las mejores marcas
SURGE, S. L.

Obras para su informe, petición de alineación que interesa don José García Aguado, para construir una casa en la zona de la Avenida del Cardenal Cisneros.

CUADRAS. — A fin de que traslade unas cuadras de ganado mular, que se hallan enclavadas dentro del casco de la población, se autoriza al propietario de las mismas, don Manuel Gago, a que disponga de un plazo prudencial para llevar a cabo dicho traslado.

Asimismo se acuerda, hacer gestiones para que por los propietarios de otras cuadras similares, que se hallen enclavadas dentro del casco urbano, las trasladen fuera del mismo.

CAMPSA. — Se ve con simpatía una proposición comunicada al Alcalde presidente por unos delegados de la Campsa, a fin de establecer en un punto a fijar por el Ayuntamiento anexo a los «Jardinillos», un servicio completo de surtidores, dotado con los más modernos medios, que facilitaría extraordinariamente el abastecimiento de gasolina y derivados, a coches y tractores.

PRESIDENCIA. — Da cuenta el señor Alcalde, de las gestiones realizadas cerca de la dirección de la Renfe, para facilitar las comunicaciones de Palencia con Madrid y Galicia, cuando se lleve a cabo la desviación de la línea férrea Madrid-Orense, por Zamora; cuya noticia ya se recogió días anteriores en este Diario.

La Permanente muestra su conformidad por la resolución satisfactoria de este asunto.

También se refirió el señor Almodóvar, al buen ritmo que llevan las obras de pavimentación de los últimos tramos que quedan por realizar en la calle General Mola, cuya terminación total calcula estará a punto en el plazo de diez o doce días.

Sin más asuntos de qué tratar, se levantó la sesión a las diez de la noche.

Delegación Provincial de Sindicatos

Concurso público para la adquisición de material de oficina

Esta Delegación, convoca concurso público para la adquisición de diverso material de oficina con destino a sus dependencias.

El pliego de condiciones, relación de material y bases para tomar parte en este concurso, se hallan de manifiesto en la Oficialía Mayor de la CNS (Teniente Velasco, 6), durante las horas hábiles de oficina.

La admisión de proposiciones quedará cerrada a las doce horas del día 4 de mayo próximo.

El importe de los anuncios será de cuenta de los adjudicatarios.

Palencia, 6 de abril de 1957.—El Presidente de la Junta Económica Administrativa Provincial, M. RETUERTO.

¡¡Españoles y extranjeros, la Legión os espera!!

Es el Cuerpo de más gloriosa historia del Ejército Español. Podéis alcanzar ascensos rápidos de brillante porvenir. Alimentación sana y abundante, vestuario de buena calidad, práctico y vistoso.

Haber mínimo diario en mano: Cinco pesetas a partir de su ingreso, que puede llegar hasta 12'50 pesetas según los destacamentos, y que irá aumentando por años de servicio.

Masita: 2'50 pesetas diarias, que se depositan en la Caja del Cuerpo para vestiros y ahorro del resto, cuyo total recibiréis en el momento de ser licenciados.

Primas de enganche: Por dos años, 400 pesetas; por tres años, 600 pesetas; por cuatro años, 800 pesetas, y por cinco años, mil pesetas.

Pluses sobre haber, premios de constancia, etcétera.

Acudid a alistaros al Banderín de Enganche, instalado en el Gobierno Militar de esta plaza con la documentación siguiente:

Menores de edad: Consentimiento paterno, materno o de tutores.

Mayores de edad: Los que manifiesten ser mayores de edad no precisan documentación.

Condiciones: Edad de 18 a 35 años. Ser soltero o viudo sin hijos.

Los extranjeros deberán informarse personalmente.

Se necesitan albañiles
oficiales de 1.ª y 2.ª. Informes:
PASTOR
M. Lafuente, 20

REPRESENTANTE
indispensable probar vende actualmente tornillería, herramientas y accesorios para la industria. Solicitudes a manos a
Almacenes Luis Mayor Altamira
Apartado 120. — SAN SEBASTIAN

SUCESOS LOCALES

COSAS DE LA LIMPIEZA. — Días pasados, sobre las once de la mañana, el vecino de nuestra capital, Telmo Alvarez Mediavilla, de 33 años, domiciliado en Eduardo Dato, número 3, se fué al bar a tomar su vaso de «buen vino», pero al acercarse, se apoyó en el mostrador, descansando su brazo sobre el mismo, en el momento en que la dueña del establecimiento se hallaba de limpieza.

La lejía le quemó la manga de la gabardina, valorando el desarreglo en 100 pesetas, y denunciándolo a la Autoridad, ya que una hermana de Telmo estima que «esas horas no son propias de estar todavía haciendo la limpieza». Se ha dado cuenta al Juzgado.

TERMOS ELECTRICOS
SURGE, S. L.

SANCIONADO. — El Gobernador Civil ha sancionado con 500 pesetas al habitual delincuente contra la propiedad ajena y conocido maleante, Luis González Caro, de 32 años, casado, natural de Madrid y sin domicilio fijo.

Distribuidor para Palencia y Provincia
Autogarage Europa
Avda. Casado del Alisal, número 1.
Teléfono 3235

Cuatro Cantones

No era trigo limpio

El caso de los «gitanos metidos en harina», asunto que se vió en nuestra Audiencia Provincial, ha llegado hasta el Supremo.

Aunque solo fuera ocasionalmente, estos tres cañís decidieron trabajar, al filo del alba, «mudando» sacos de trigo sobre sus espaldas, desde una panera oficial de Espinosa de Cerrato hasta una camioneta que les esperaba en una carretera cercana. Ellos eran unos «mandados» y por el «trabajillo» iban a cobrar unas mil «deandras» de comisión.

Trabajo bien pagado. Pero un «cañí», señor mío, no se puede mover por menos.

El Tribunal Supremo ha fallado el recurso entablado contra la sentencia que dictó nuestra Audiencia Provincial, por la que se condenaba a seis años de cárcel a los que contrataron a los «cañís» para hacer la faena del trasiego de sacos de trigo y, dicho sea de paso, que no resultó precisamente limpio.

Fallo de los supremos jueces: la sentencia estuvo bien dictada. No existe el menor motivo de casación. El Tribunal palentino falló correctamente.

De todo esto nos enteramos por la Prensa de Madrid. Y lo traemos a cuento por la moraleja que puede desprenderse: no es conveniente «meterse en harina» cuando el trigo no es limpio y los gitanos deciden trabajar a mil pesetas la hora...

Un gran Teatro para Toledo

También en «El Alcázar» de Madrid se ha publicado un reportaje que nos ha llamado la atención. En él se da cuenta de la magnífica restauración que el Ayuntamiento de Toledo ha hecho del Teatro Rojas, de la Imperial Ciudad. Ilustran el reportaje fotografías de la fachada principal y del interior del magnífico coliseo. Que ha quedado, en verdad, suntuoso: amplísimo escenario, perfectas máquinas de tramoya que permiten elevar el piso de la sala a la altura del escenario, tres pisos con palcos proscenios y plateas, confortables sillones »pullman» para sustituir a las antiguas butacas, señorial decoración de vestíbulos, tapicería, cortinajes, iluminación, alfombras, etcétera. ¡Todo un señor coliseo!

Comprendemos que los toledanos se muestran orgullosos de su Teatro, hoy remozado y transformado en uno de los mejores de España.

En una capital de provincia, un Teatro de este tipo clásico es indispensable. Así lo comprendieron hace cincuenta años los viejos palentinos, que también hicieron algo parecido con el coliseo municipal de la calle de Burgos. Gracias a aquella reforma, el Teatro Principal ha podido «durar» en servicio activo hasta nuestros días. No solo de pan vive el hombre. Y un teatro —un gran teatro municipal como el que ahora tiene Toledo— constituye una necesidad y un servicio que debe subvenir el Ayuntamiento para mantener el rango y el decoro que corresponde a una capital de provincia progresiva. Este es el problema que Toledo ha sabido resolver de manera ejemplar.

Pavimento y luces

Se van a proseguir la «operación planchado» y la «operación luminosa», que están en marcha. Pronto se terminarán las obras de pavimentación de la calle General Mola y ahora se va a emprender la iluminación del segundo tramo de la Avenida Simón y Nieto que, según parece, va a ser la vía mejor iluminada de la ciudad.

Asfalto y luces eléctricas son los elementos urbanísticos que prestan mayor empaque a las ciudades modernas.

A decir verdad, en Palencia estábamos un poco rezagados, pero ahora se van cubriendo las distancias sin prisa, pero sin pausa.

Respecto del alumbrado de la calle Mayor nos encontramos todavía en los balbuceos. Las lámparas de mercurio que se han colocado en un reducido sector del tramo final constituyen un buen anticipo de lo que puede ser nuestro principal eje urbano cuando se haya completado la esperada y suspirada «operación luminosa».

Claro que habrá que hacerlo por etapas. Por lo visto, esas lámparas de mercurio que tanto brillan y cuyo gasto de flúido resulta, a la larga, económico, cuestan por el momento caras y el «Muni» —no hace falta decirlo— no está muy sobrado de billetes. Pero todo se andará, o más exactamente, todo se iluminará. Sigamos teniendo un poco de paciencia y sumando, poquito a poco, lámparas de mercurio en la «pasarela» de la calle Mayor, por la que a diario desfilan, casi en penumbras, nuestras beldades, cuyos ojos brillan más que las lámparas. ¿Vale el piropo?...

ESCENARIOS Y PANTALLAS

Actuación de Estrellita Castro en el "Ortega"

Estrellita Castro, la «estrella» que años atrás fué la más fulgurante de la constelación folklórica que se hizo famosa por sus canciones, sus bailes y sus películas ha actuado, al frente de un espectáculo «ad hoc», en el escenario del «Ortega».

Habrá que proclamar, en justicia, que Estrellita Castro conserva incólume todo su gracejo, dinamismo, arrolladora simpatía y hasta buena parte de su voz fresca y de grato timbre. Pero no seríamos sinceros si dijésemos que se encuentra en la plenitud de su arte, porque los años no pasan en balde. Cierto que el arte no envejece, pero un género como el suyo que descansa principalmente en la atracción personal, en la picardía juvenil, en la frescura y agilidad que sólo pueden proporcionar la auténtica mocedad, difícilmente puede «camuflarse» con los recursos de la veteranía y el talento.

Los esfuerzos que la que fué nuestra primera tonadillera realiza para disimular su marchitez son ciertamente, heroicos y, por descontado encuentran la simpatía y el cariño del público que recuerda, no sin melancolía, el esplendor de la simpática «estrella».

Las ovaciones largas y calurosas son por tanto, como un justo homenaje a la artista que triunfó con su arte españolísimo dentro y fuera de nuestras fronteras. El espectáculo que ella respalda es más bien de tono mediocre. Ninguna novedad nada que se recuerde porque todo es lo mismo que se ha visto tantísimas veces: «cantaores», guitarristas, caricatos, y hasta algún «cancionisto».

Lo mejor una bailarina española que sabe su oficio y un trío vocalista, con el «ballet» de Luisa Pericet. Un espectáculo folklórico más, con el recuerdo un poco triste de una gran artista en lucha con los embates del tiempo.—B.

Aparatos de luz modelos modernísimos
SURGE, S. L.

DIARIO DE AVISOS

FARMACIAS DE GUARDIA.—Durante la semana están de guardia las farmacias de don José María Fernández Nieto (Mayor, número 66); y don Mariano Atienza (Mayor, 45).

CUPON PRO CIEGOS

Lista del número premiado del «Cupón Pro Ciegos», correspondiente al sorteo celebrado el día 6 de abril de 1957.

Radio Iberia y Marconi
SURGE, S. L.

Premiado con 125 pesetas, número 072, y con 12'50 pesetas, todos los terminados en 72.

REGISTRO CIVIL

NACIMIENTOS. — María Julia Melero Vián, de Juan y Ciriaca, Grupo 205 de Francisco Franco, 2; María Carmen Plaza Gutiérrez, de Vicente y María Carmen, Modesto Lafuente, 19; José Luis Palenzuela Diez, de Luis y Mª Luisa, Los Gatos, 14; María Begoña Martín Llorente, de Francisco y Angelines, Barrio del Otero; María del Carmen Gutiérrez Lobo, de Pedro y Benita, Obispo Lozano, 15; Ismael López Hermoso, de Ismael y Evangelina, Paredes de Monte; Francisco Javier Redondo Valdeolmillos, de Hipólito y Clara, Barrio San Antonio; Esperanza Paloma Arroyo Ordóñez, de Gaspar y María Concepción, Don Sancho, 1; Elías Paunero Ruiz, de Juan y Dolores, C. Marugán, 13; José Luis Mínguez Campo, de Avelino y Bonifacia, Residencia Ramírez.

DEFUNCIONES. — María de la Concepción Ordóñez Ferrer, de 43 años, casada, Don Sancho, 1; María Blas Reguero, de 88 años, viuda, huertas Fuente de la Salud; Bonifacio Juan Tejedor Alejandro, de 7 meses, Grupo 203 de Francisco Franco, 13; Manuel Monge Villamediana, de 34 años, casado, Alfonso VIII, 4.

POMPAS FUNEBRES
Hontiyuelo
CASA FUNDADA EN EL AÑO 1880
Mayor, 134-180. Tfns. 1707, 1583, 1856 y 2060. — PALENCIA

DE ENSEÑANZA

INSTITUTO NACIONAL DE ENSEÑANZA MEDIA «JORGE MANRIQUE»

Se interesa la presentación en la Secretaría de este Instituto de don Luis Tristán San Millán y Saturnino Antolín Pelaz.

Palencia, 6 de abril de 1957.—EL SECRETARIO.

ELIXIR ESTOMACAL
SAIZ DE CARLOS
ESTOMAGO INTESTINOS

Rincón ameno

RELOJ

Un señor, al visitar a un amigo suyo, se sorprendió de ver que tenía un cornetín encima de la mesilla de noche.

—¿Para qué quieres esto aquí?

—Para saber la hora por la noche, sin encender la luz.

—¿Cómo es posible?

—Como lo oyes. Y no falla nunca. Me despierto, empiezo a tocar y se oyen golpes en el tabique y la voz indignada del vecino que dice, por ejemplo: «¡Cállese! Las tres y cuarto de la mañana no es hora de tocar el cornetín!».

TREMENDISMO

A un escritor de tendencias modernista, autor de novelas «negras», le preguntan:

—¿Qué tal la reunión de ayer en casa de los García?

—Regular. Apenas había empezado cuando la señora de la casa se cayó por la escalera y se mató. Eso creó un ambiente un tanto desagradable.

SEGUN...

Abundan los ejemplos demostrativos de que la edad es muy elástica. A veces se oye por ahí: «Después de todo, no soy todavía vieja»..., pero la misma persona, presa de indignación, declara cuando se ve obligada a subir a un tranvía en movimiento: «¡Qué barbaridad! ¡Aquí no se le tiene consideración ni a las mujeres ancianas!».

ADIVINANZA

Si vivo, está mudo,
más pincha y penetra;
si muerto, no pincha;
más ruge y resuena.

Solución a la Adivinanza de nuestro número anterior:
LA SIERRA

CRUCIGRAMA

Número 1.680 — Por MIROSPA

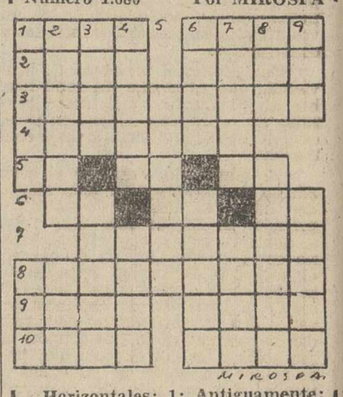

Horizontales: 1: Antiguamente: rara, no común. (al revés) Valle pirenaico. 2: Ciudad francesa. Estimar. 3: Tablero vertical articulado, que se utiliza para hacer cómodamente dibujos de grandes dimensiones. 4: Acorralais. 5: Nota musical. Desinencia verbal. Río de Francia. 6: Consonante repetida. Lengua. Deidad egipcia. 7: (al revés) Nación europea. 8: Percal de un solo color. 9: Sorteó. Estado musulmán independiente. 10: Formar eras. Extraña.

Verticales: 1: Bifurcación. Socorro diario del soldado. 2: (al revés) Antílope algo menor que el corzo. (al revés) Muestra alegría. 3: Que no ha recibido órdenes clericales. Cada una de las uñas de las manos en los animales que las tienen cortas. 4: Tostase. Humor de llagas y tumores. 5: Departamento francés. 6: (al revés) Nombre especial que tuvo Persia. Fuerza que dilata los cuerpos. 7: Trabaja la pasta. Halaga, hace caricias. 8: Sigías de las Fuerzas Aéreas Inglesas. (al revés) Canal en un madero. 9: Anillo. Trampa, embuste.

Sol. al Crucigrama número 1.679:

Horizontales: 1: Amor. Toro. 2: Palí. aloS. 3: Anacoreta. 4: Ratones. 5: Ad. Si. Al. Ar. Ma. Oc. 7: Acatará. 8: Caracoles. 9: Arón. Mate. 10: Lasa.

Verticales: 1: Apara. Cal. 2: Manada. Ara. 3: ólaT. Raros. 4: Ricos. Caná. 5: onimaC. 6: Tere. Atomo. 7: Olesa. alaT. 8: Rot. Loreto. 9: Osa. Casen.

COCINAS ELECTRICAS
SURGE, S. L.

Las conferencias en el Instituto

El lunes, día 8, a las 7'30 de la tarde, tendrá lugar la cuarta conferencia del ciclo organizado por el Claustro del Instituto, y correrá a cargo de don Ramón Pelay Asín, ingeniero agrónomo, director de la Estación Experimental Agrícola de Palencia, sobre «Ciencia y práctica del campo».

Palencia 6 de abril de 1957. — La Directora, *A. G.*

MUEBLES GOMEZ
Se complace en anunciar, a sus distinguidos clientes, la próxima apertura de su nuevo establecimiento en
CALLE COLON Nº 40
Vea su exposición a partir del 17 de abril
Casa Central: Avenida Casado del Alisal, M. J.—PALENCIA

M.C.D.2022

Todavía la lluvia puede resolver la cosecha de Tierra de Campos

No habrá limitación para la siembra de remolacha

Aunque lentamente, van llegando cupos de Nitrato

El tiempo no puede ser mejor, porque tenemos agua y calor, pero la distribución de la lluvia en la provincia no se ajusta a las necesidades más perentorias y en Tierra de Campos, la zona más castigada, sigue sin llover con la intensidad necesaria. El tiempo sigue amenazando agua y no debemos aún perder las esperanzas de que la lluvia resuelva la cosecha de Tierra de Campos.

IMPRESION DEL CAMPO

Se está sembrando remolacha y patatas en los regadíos y ya se ha empezado a regar algún trigo.

La Dirección General de Agricultura ha suprimido toda clase de trabas en cuanto a la limitación de la superficie de siembra de remolacha, incluso cuando las fincas se hayan acogido a los beneficios de la producción con reserva. Hay interés en producir azúcar.

Van llegando los nitratos, aunque lentamente. Del primer cupo de 1.500 toneladas falta muy poco para distribuirlo totalmente en la provincia y parece que se encuentra también en camino otro importante cupo para los mismos fines. Es de elogiar a este respecto la gran actividad que algunas casas comerciales están desarrollando para conseguir la rápida distribución de estos abonos.

¡ATENCION, LABRADORES!
CARROS AGUILAR ofrece con su prestigio y garantía, Remolques Agrícolas para todos los tonelajes a precios ventajosos
Avenida Santander, 19. Teléfono 2701

ORIENTACIONES TECNICAS

LA LUCHA CONTRA LAS MALAS HIERBAS

Por MAFRA

Pronto tendrán necesidad los cultivadores de cereales de nuestra provincia, de realizar la escarda o destrucción de las malas hierbas, uno de los problemas fundamentales de la agricultura, puesto que éstas, en lucha contra las plantas cultivadas, las van poco a poco debilitando haciendo que su rendimiento sea mucho menor del que se lograría si aquéllas no exisitieran.

Siempre fué difícil su destrucción debido a que se perjudicaban, la mayoría de las veces, las plantas útiles, y sobre todo, se empleaba mucho tiempo en esta labor en la que intervenían generalmente, los niños en edad escolar, perdiendo por este motivo, la enseñanza que les es tan útil. Pero afortunadamente, hoy en día, no es necesario gastar tanto tiempo ni ocupar a tantas personas, ya que modernamente existen unos productos químicos que empleados en condiciones adecuadas, matan las plantas perjudiciales siendo inofensivos para las útiles de la familia de las gramíneas, en las que se encuentran los cereales.

Son varios los productos que hay en el mercado con diversos nombres comerciales, todos ellos a base del Eter etílico del «2,4-D» y del «2,4,5-T, de gran eficacia para eliminar numerosas plantas perjudiciales como las amapolas, alberjana, amargones, cardos, enredadera de campanillas, helechos, juncia, mastuerzo, ortigas rabanillo, zarzales, etc.., y muchísimas otras de hoja ancha. Por el contrario los cereales no son afectados por estos productos, debido en primer lugar a la forma y disposición de sus hojas casi verticales, de superficie lisa y cerosa difíciles de mojar y retener la sustancia química.

La aplicación debe ser durante el pleno desarrollo de las malas hierbas que se quieren exterminar, con preferencia antes de florecer y granar éstas. En los sembrados de cereales debe cuidarse de emplear el herbicida antes del entallado y espigado, evitándolo durante la germinación e igualmente durante la floración.

Sería muy extenso explicar las principales características de estos productos, su acción destructiva, forma de aplicación, maquinaria a emplear, dosis, etc. Existen folletos que gratuitamente facilitan las casas comerciales dedicadas a la preparación y venta de los herbicidas, en los cuales está claramente detallado todo ello.

Ante lo anteriormente expuesto solo nos resta aconsejar al agricultor, la conveniencia de que se modernice en estas labores de escarda, acogiéndose a las numerosas ventajas que le proporciona la química, teniendo en cuenta que los puede usar con toda confianza, por no ser tóxicos para el hombre ni para los animales.

OPOSICIONES CONVOCADAS

Más de 23 plazas de Jefes de Almacén en el Servicio Nacional del Trigo, con 13.320 pesetas y otros emolumentos. Sólo varones, 23-40 años. No se exige título. Instancias hasta el 20 de abril. Nuevas Contestaciones.

Cincuenta plazas Técnicos de Hacienda, con 13.320 pesetas y otros emolumentos, para Profesores Mercantiles, Licenciados en Derecho o en Ciencias Políticas, Económicas y Comerciales. 20-40 años. Instancias hasta el 18 de mayo. Contestaciones.

Para ambas oposiciones disponemos de clases orales y por correspondencia a cargo de profesorado de los respectivos Cuerpos. **Regalamos programas con modelo de instancias e instrucciones completas.** Se ruega remitan franqueo los de provincias. Escriba hoy mismo a la

Academia Caballero

Calle Santa Bárbara, 4. MADRID

Suplemento Agrícola

SE PUBLICA TODOS LOS DOMINGOS

Abril y Mayo, despenseros de la cosecha

Hasta el presente las lluvias han sido escasas y de desigual distribución

Madrid. —(Servicio de ARGOS, especial para nuestro periódico. Prohibida la reproducción).

La paremiología no asigna buena fama al mes de abril. Lo califica de «ruin» sin paliativos. La experiencia popular sabe que este mes es siempre problemático para los agricultores. Si abril resulta lluvioso como corresponde a su fama, el campo se sentirá satisfecho. Porque la verdad es que hasta el presente las lluvias fueron escasas y de desigual distribución. Donde más se necesita es en la mitad septentrional de la Península y sobre todo en las zonas de terrenos fuertes en las que apenas hay reserva de humedad en la gleba.

Marzo se despidió con unos débiles chubascos y lluvias más o menos escasas. La situación del campo en la Rioja, Navarra, Cataluña y parte de Aragón puede ser intranquilizadora si el mes de abril no resulta el de las «lluvias mil», como dice el refranero.

Sin embargo, no somos partidarios de las lamentaciones prematuras, ni tampoco de ennegrecer las tintas del panorama agrícola. Este, en su conjunto, es muy prometedor y puede incluso lograrse este año una cosecha superior a la anterior.

En las regiones cerealistas es cosa sabida que los años de bajas temperaturas invernales y de no muy abundantes lluvias suelen ser los que dan más rendimientos «a la hora de la verdad», que es la de meter el grano ya cribado en los costales.

Por ahora, el campo presenta un joyante aspecto primaveral. Todo ha venido meteorológicamente anticipado. Están floridos los árboles frutales y las praderas se han cubierto de verdor matizado ya de margaritas. Han anticipado su visita las aves migratorias y el cuclillo y la alondra nos dan su alegre salutación mañanera.

Los pastizales están lozanos y ubérrimos y el ganado puede pacer libremente, con lo que puede darse por superado el bache ganadero. Se desarrollan también con las mejores perspectivas los cultivos de plantas forrajeras que tanta importancia tienen para la ganadería. Las labores de Primavera se vienen realizando con absoluta normalidad y al parecer con buenos rendimientos.

Estas impresiones que nos llegan de las distintas regiones agrícolas son casi coincidentes. No hay motivo para rasgarse las vestiduras, aunque como es lógico no se ha despejado la incertidumbre respecto de lo que puede ser la futura cosecha. Es en este tramo decisivo, colmado de zozobras y preocupaciones, comprendido entre abril y mayo, cuando se desenlaza, inapelablemente, la incógnita del año agrícola.

Hasta ahora han resultado muy dudosos los pronósticos de los técnicos de la Meteorología que anunciaban la entrada de borrascas en nuestra Península. Estas borrascas han cruzado como aviones supersónicos, pero han sido escasas las lluvias que nos han deparado hasta el momento en que redactamos esta crónica.

Cabe esperar que el «mes ruin» tenga un buen comportamiento y nos obsequie con abundantes lluvias que refrescarán la tierra y facilitarán la última etapa del proceso germinativo. Si así ocurriese, no escasearía el pan español en el año próximo. Y esto es lo que se está dilucidando en este «puente de los suspiros» tendido entre abril y mayo que son los despenseros de la cosecha. Ellos pueden dárnosla o negárnosla. Hay que tener confianza en su generosidad.

Los mercados de piensos han estado muy paralizados. El momento es de expectativa. Parece que hay más existencia de lo que algunos suponían. Un amplio sector de la posesión desaprovechó la favorable coyuntura del invierno cuando los precios eran más altos, y como éstos se han reblandecido —cosa que era de esperar, como ya nosotros advertimos— ahora se resisten a ceder sus productos a las nuevas cotizaciones, esperando que vuelvan a reaccionar.

A finales de marzo la cebada se hacía en Castilla a 4'40 pesetas kilo, con saco, pero los vendedores se resistían a ceder a este precio. El maíz se ha llegado a pagar a cuatro pesetas. Este pienso, muy interesante para el ganado vacuno, es el que más ha fluctuado. La alfalfa se hacía a 1'95 en pacas y sobre vagones de origen. Para la pulpa hay fuerte demanda, pues, aunque mejoran los pastos, todavía está muy solicitada para los establos.

En cuanto a los vinos, se registran pocas oscilaciones. Ligeramente han subido —unos 25 céntimo grado y hectólitro—algunos tipos de blanco y tinto selectos.

El ganado vacuno para sacrificio sigue registrando precios altos.

JUAN DEL AGRO

El Seguro contra pedrisco

Por A. Arana Salvador

Presidente de la C. O. S. A.

Como Presidente de la Junta Provincial Delegada de la Mutua Rural, me dirijo a los agricultores de la provincia para informarles que como en años anteriores, pueden hacer el Seguro contra Pedrisco, de todas sus cosechas.

Es una realidad que las nubes de granizo destrozan todos los años una gran parte de nuestros campos en vísperas de la recolección, dejando a los agricultores que no se han asegurado, en verdadera miseria. Una vez ocurrido el desastre acuden en masa solicitando socorros, que no se les pueden facilitar.

Precisamente, para evitar estos perjuicios, tenemos a nuestro alcance y, como única solución a este problema, el Seguro. Es necesario difundir y extender en nuestra provincia el espíritu de la previsión, hacerla costumbre, para cubrir estos riesgos. El no hacerlo, significa dejar en el aire los trabajos e ilusiones de todo un año.

Si nos fijamos en cualquier empresa industrial o comercial, observaremos que con muchas menos posibilidades de siniestros, por ejemplos de incendios, tienen cubierto este riesgo —nos atreveríamos a decir, que la totalidad—. En cambio en la agricultura, existe un porcentaje bastante elevado que todavía no se asegura contra pedrisco, no obstante conocer que todos los años en unas zonas o en otras ocurren grandes siniestros.

Teniendo en cuenta lo que hoy vale una cosecha y que por una módica cantidad, a pagar en el mes de septiembre, podemos asegurarla, no debemos exponernos a que a última hora venga un nublado y nos la lleve.

FABRICAS SUZAS REUNIDAS
HERNANI GUIPUZCOA
Contado
Desde 50 Pts. al mes
Plazos
Enviamos a toda España
PIDA CATALOGO GRATUITO

ESTAMPAS PUEBLERINAS

"ABEJACARAS"

Por MODESTO ALONSO EMPERADOR

Sin que pretendamos sentar plaza de filólogos y con el ruego de que tales señores tengan a bien concedernos el humilde perdón que suplicamos por el atrevimiento, hijo de nuestra ignorancia, nos parece que la palabra «abejácara», con que se encabezan estas líneas, debe proceder, en nuestro idioma vernáculo, del antiquísimo verbo «abeitar». Si así lo fuera, la planta herbácea silvestre, de estrechas y largas hojas dentadas, tendría un nombre que significara tanto como engaño bullicioso o burla festiva.

No sabemos si las «abejácaras» fueron cultivadas alguna vez por mano del hombre o ha sido únicamente la Naturaleza, como madre de las malas hierbas y un poco madrastra de los cultivos, quien se preocupó de su propagación, pero certificamos que se encuentra asociada con la flora politípica de Tierra de Campos y que, frecuentemente, sirve para engañar nuestro estómago al consumirla en forma de ensalada, al parecer, suculenta.

Quizá tenga razón la historia de la Tierra cuando asegura el predominio vegetal en los comienzos de la vida, y, también es de presumir que nuestros antiquísimos parientes fueran herbívoros. Y bien sea por eso, bien sea porque la mercancía, no siendo de nadie, sólo cuesta alargar la mano, las abejácaras han sido tenidas en gran estima, a pesar de su escaso poder nutritivo.

Cuadrillas de «chiguitos», que corretean a sus anchas con esa típica libertad pueblerina, invaden, de vez en cuando, los sembrados en busca de la dura hierba, para regresar a casa con los dientes y las comisuras labiales teñidas de verdín. Fueron a comer abejácaras, quizá de un modo tan instintivo como las aves granívoras picotean verduras o los perros comen determinadas plantas.

Pero el gusto por consumir ese forraje no es privativo de la edad infantil porque la otra tarde salía «da» Francisca de su casa, provista de viejo saco bajo el brazo y de pequeña «zoleta», señales inequívocas de tener intención de visitar el campo, cuando su convecina, «da señorita» Nati, hacía el cotidiano «fisgoneo» en el portal:

—Buenas tardes, «señorita».

—Buenas tardes, Francisca. Parece que vas «a coger», ¿no?

—«Pos» sí. «Miá» salido una camada de conejillos y voy a ver si «dos» traigo comida. Por más que está el campo que no hay nada. No sé si podré «recadar» medio saquillo en alguna «riguera» porque como ya no hay linderas...

—¡Madre, hija! Hace más tiempo que yo no como cuatro abejácaras...

—Ay, «pos» no se apure que, «si está de antojo», yo «da trairé» unas pocas. Y «vinagreras», si la gustan.

—¿Por qué te vas a molestar? Sólo cuatro «dellas».

Y así fué cómo la «señorita» Nati, que pasa ya de los sesenta, consiguió sin esfuerzo y sin pedirlo, un buen plato de suculenta verdura, bastante dura, para postre de la cena. Porque la Francisca, de menos «copete» y muy servicial, hizo tanta provisión de acederas y abejácaras como de mielgas y escobones que destinaba a sus conejos.

Y volvió con su carga, ya metido el sol, parando primero en el domicilio de su convecina para dejarle el obsequio que tenía puesto aparte envuelto en su mandil.

—Vaya, aquí «tié usté» la golosina.

—Hija, por Dios, si yo no te había pedido tantas. Vaya, espera un poco.

Y la «señorita» Nati, mostrándose agradecida, se retiró para volver pronto con una «tartera» de garbanzos, diciendo:

—No tengo más qué ofrte, pero son «mu» buenos.

Después de quedarse sola, limpió las hierbas cortando puntas y raíces y poniéndolas en un caldero de agua. Una irresistible tentación la impulsó a comerse, por adelantado, una buena ración con aceite, vinagre y sal, repitiendo luego, al final de la cena, con una voracidad sin precedentes. Los efectos se notaron a la siguiente mañana, como era de presumir.

Nosotros pensamos, aún dada nuestra afición vegetariana, que las duras abejácaras y las agrias acederas pueden ser buen pasto de ovejas, insectos o caracoles que, al parecer, las devoran con deleite. Pero hace unos días hubimos de pernoctar en un pueblo, en casa de unos amigos. Esperábamos las típicas sopas de ajo y quedamos sorprendidos cuando pusieron en la mesa... nada menos que una fuente de abejácaras.

Orientaciones a los ganaderos

RECRIA DE TERNEROS

Por Victoriano Calcedo Ordóñez

Jefe del Servicio

Con frecuencia venimos observando que las páginas de este periódico se ocupan de la producción del ganado vacuno para carne. Por otra parte, nuestro habitual contacto con veterinarios y ganaderos de la provincia, nos mantiene muy al tanto del estado de opinión referente al asunto tratado con especial frecuencia.

En las múltiples salidas que hemos efectuado a la provincia, más concretamente, en las zonas que concentran reses para su venta merced a ferias y mercados, y en las zonas norteñas, no podemos ocultar la existencia de cierta intranquilidad respecto del cumplimiento de la ley que dispone peso o edad para que los terneros puedan ser sacrificados. En los más de los casos las crías de las reses de trabajo demandan urgente salida, en beneficio de la madre, que podrá dedicarse a las labores del campo y en beneficio del ternero, que, a partir de los dos meses o algo más se verá sujeto a penuria de leche, pues la madre que trabaja mal alimentada, como es ordinario, peor podrá dar leche para la cría.

Bajo este punto de vista, nada más claro, aparentemente, que autorizar el sacrificio de terneras.

Sin embargo, el aspecto legal de las disposiciones ofrece claramente el signo de represión de los sacrificios tempranos por la sencilla razón de que esas reses, aun sólo medianamente alimentadas con unos meses más, darán mayor rendimiento, en beneficio del número de kilos de carne librados al consumo.

Bien sabemos que la recría del ternero necesita piensos, pero no menos cierto es que de tal recría posee el ganadero un concepto bastante pobre. Su falsa idea de la economía no le alcanza a ver que unas pesetas convenientemente invertidas, le son devueltas, al sacrificio de la res, con creces.

Pretender sacar beneficios sin gasto alguno, pertenece a los malos ganaderos.

Los países extranjeros dominan la recría del ganado vacuno, tanto de carne como de leche, y como trabajan sobre reses selectas, los beneficios son excelentes.

Verdaderamente nuestras razas del país no igualan ni mucho menos a las extranjeras en rendimientos, pero su alimentación y selección en condiciones, nos permitiría disponer de kilos de carne, sin duda alguna, a un precio asequible, con menos gastos y menos riesgos y sin las exigencias de aquéllas.

Sólo la idea pobre de la recría del ganado vacuno de que hacen alarde muchos ganaderos, puede explicarnos que, oficialmente, en nuestra provincia sean cuatro los recriadores inscritos en nuestro Servicio, sin que, tanto a éstos como al resto de los ganaderos les haya interesado, por ejemplo, que el Ministerio de Agricultura pusiera piensos proteicos en su mano a precios asequibles, piensos que, como se sabe, son muy necesarios, pero caros.

Por lo tanto, no podemos confundir lo poco selecto de nuestras razas del país o la medianía de sus rendimientos con la ignorancia voluntaria de muchos ganaderos o la mala fe de algunos, que los impide obtener recursos y mejorar la economía ganadera provincial, por la sencilla razón de que no quieren apearse de sus rutinarias ideas.

No pretendemos entrar hoy sobre las posibilidades de las razas de especialización cárnica en nuestra provincia, pero lo que consideramos verdaderamente lamentable es la falta de sentido ganadero en los más de quienes recrían terneras.

Nos permitimos asegurar beneficios a quienes recrían animales jóvenes, sobre todo si se hace uso de las ayudas oficiales. Habrá casos en que ni aun así sea posible, por la falta de recursos, pero no consideremos este último caso como general. "El debe" del ganadero ha de funcionar para que el "haber", en el momento de sacrificio, compense y supere el gasto anterior.

Concretamente, diremos que la apatía actual, está permitiendo que se frusten muchos kilos de carne, cuyo precio de hoy lamentamos. Si abundancia hubiera...

Una consideración especial se nos ofrece ahora.

Tenemos informes de que ciertos entradores desaprensivos abusan de los ganaderos en caso de necesidad, pagando precios irrisorios por las crías cuyo sacrificio puede legalmente autorizarse.

Sólo damos la idea que ha cundido en otras provincias. Puesto que la recría es rentable, en Asturias, la COSA se ha hecho cargo de la misma para los casos de necesidad. Los ganaderos tienen así asegurados un precio de venta normal. ¿Por qué no intentar algo similar en Palencia?

Otros organismos provinciales, con medios económicos, podrían con la mayor facilidad acometer esta empresa.

Se obtendrán no sólo beneficios en carne, sino hasta en selección. Los animales que en la recría demostraran ciertas garantías, podrían servir como mejoradores, previo los antecedentes necesarios para este empleo. A no dudarlo, superarían a muchos de los que, desgraciadamente, sirven las vacas de nuestros pueblos.

En resumen, ¿no podemos recriar terneros? Nos inclinaríamos a que no queremos, en la seguridad de acertar en buen número de casos.

Pronósticos del señor Manuel para esta semana

- Se espera la llegada del temporal que se anunció para los días alrededor del 7, que aliviará nuestros campos.
- Parece ser que no habrá complicaciones meteorológicas para la próxima Semana Santa.

PUBLICACIONES

"GRANJA"

Hemos recibido el número 51 de esta prestigiosa revista avícola, agrícola y ganadera, que dirige Antonio Velasco del Mazo. Con la esmerada presentación y confección magnífica que caracterizan a esta publicación, este número contiene un extenso y sugestivo sumario en el que figuran prestigiosas firmas especialistas en la materia. Otro gran número de esta singular revista, acreditada y reconocida como la más completa entre las nacionales sobre estos temas agropecuarios de alcance extraordinario en la economía del país.

MIES, Revista mensual de Agricultura y Ganadería. Suscripción: 36 pesetas al año. Apartado 15. Palencia.

La cátedra ambulante de la Sección Femenina en Cubillas de Cerrato

Otro pueblo que visita la cátedra ambulante de la Sección Femenina en su infatigable caminar por nuestra provincia, llevando la alegría, el amor, la danza, la canción en sus enseñanzas femeninas, rurales y falangistas.

Como en los anteriores pueblos, en este de Cubillas de Cerrato, encontró la Sección Femenina el apoyo y las máximas facilidades por parte de todas las autoridades locales, jerarquías del Movimiento, maestras nacionales, médico, veterinario, etc., etc.

Ya comenzaron las clases y puede decirse que "todo el pueblo" asiste a las mismas, escuchando con avidez todo aquello que se las enseña y que redundará en beneficio de los hogares campesinos de este pueblo auténticamente castellano.

Dirigen las enseñanzas de este curso, las señoritas Josefina Vián, como instructora de juventudes; Josefina Alonso Sánchez, como instructora rural y Agustina Valcuende y Lidia Sánchez como profesoras de cocina y enseñanzas del hogar, respectivamente.

Aprovechando la estancia en Cubillas de Cerrato, de la cátedra ambulante dará una charla sobre temas agrícolas, don Ramón Pelay, cuyas enseñanzas son esperadas con un gran interés.

ABEJAS Y JALEA REAL

600.000 colmenas fijas y 400.000 movilistas, representan una valiosa ayuda para nuestra agricultura

Nos hallamos en unos momentos en que la apicultura ha cobrado la mayor actualidad. El hecho de que en España existan colmenas desde los tiempos más primitivos, no ha sido nunca suficiente para que este tema salte del círculo de los apicultores y de los medios agrícolas a ocupar la atención general. Para que esta popularidad haya logrado ser, como lo es, objeto de comentario público, ha sido preciso que un producto de la colmena, la «jalea real», se presente revestido de un maravilloso poder de longevidad, y con otras propiedades curativas y estimulantes, sin parangón con cualquier otro preparado farmacológico.

Basándose en que la reina de las abejas vive de cuatro a cinco años, mientras que el resto de las obreras solamente alcanzan las seis semanas, se presupone al alimento de aquéllas, a la jalea, el poder de prolongar tanto su vida. Las diferentes pruebas a que ha sido sometido este producto en muchos países en donde viene preocupando desde bastante tiempo este asunto, han revelado que se trata, efectivamente, de un concentrado alimento, de cuya profusión de componentes vienen a destacar diversas vitaminas y ciertos ácidos, particularmente recomendados todos ellos para el organismo humano.

La riqueza apícola española está representada por un largo millón de colmenas, de las cuales un 70 por ciento son fijas y el otro 40 por ciento movilistas. Las primeras son explotadas rudimentariamente en el medio agrícola, mientras que el censo de movilistas se controlan por apicultores que conocen perfectamente esta riqueza y las posibilidades rentables de la abeja. De todo este conjunto de colmenas, tanto fijistas como móviles, se obtienen al año unos nueve millones de kilos de miel y doscientos mil de cera, además de otros diversos aprovechamientos, como son, por ejemplo, el polen, los enjambres y las reinas; estos dos últimos como medio de extender y repoblar los colmenares. El valor de todos estos productos viene a representar una suma anual de 150 a 160 millones de pesetas, además del incalculable beneficio que reporta la abeja al campo, en condición de elemento casual de polenización de los vegetales, cuando buscan en ellos el néctar y el polen.

Con la industrialización de la jalea real y del polen aumentan las posibilidades económicas de la colmena, si bien esto hay que subordinarlo a que la manipulación la lleven a cabo entendidos apicultores que sepan aprovechar esos dos productos sin destruir el equilibrio de cada una de estas comunidades de insectos.

Pero no hay que dejarse llevar por euforias desmedidas y sueños de grandeza. Si, como decíamos, la jalea real se ha manifestado como un excelente compendio de ciertas vitaminas y ácidos, hay que oponer, en cambio, las naturales reservas a este quimérico poder de alargar la vida humana y a paliar todas las dolencias del cuerpo. Si tal hecho tuviese algo de cierto, en esos países en donde hace años que la jalea real se conoce y se estudia, como son Inglaterra, Francia, Estados Unidos, etc., muchos hombres habrían recobrado la perdida juventud y la ciencia habría dado amplio cauce a este elemento como auxiliar de la medicina.

La industrialización de la jalea real, su difusión en diversos preparados con destino a los más variados usos, es algo que viene determinado preferentemente por el calor de la popularidad general. Pero, en definitiva, la jalea real viene a ser a la colmena lo que es su hígado al bacalao y la naranja a la huerta valenciana: vitaminas. Lo que hay que evitar es que por el hecho de que sean vitaminas de cierta procedencia real hayan de cotizarse con la libertad de magnates.

Ginés DE GEA

PROF. DR. CESAR FERNANDEZ-RUIZ
Profesor de Ginecología de la Facultad de Medicina
Jefe de la Maternidad — Maternólogo del Estado
CIRUGIA DE LA MUJER. — PARTOS
CONSULTA DIARIA, de 12 a 3
Mayor Principal, 33. Teléfono, 1538
Palencia
Operaciones y partos: Clínica "San Rafael"

CEMENTOS HONTORIA, S. A.
(CEHOSA)
DISTRIBUIDOR PARA PALENCIA Y SU PROVINCIA
"ARROYO"
FABRICA DE PIEDRA ARTIFICIAL
Almacén: C. Alisal, 41. Telf. 1519
Oficinas: Mayor, 75. Telf. 2063

AGRICULTOR: Proteja la remolacha y patata con AGRONEXA Y NEXA-DON
DOS PRODUCTOS DE NEXANA, S. A. DE BILBAO
Representante para Palencia y su provincia: DANIEL ALVAREZ - Avda. Manuel Rivera, 1 - Teléfono, 1374
Depósito: Avenida Manuel Rivera n.º 5, Patio, y Sindicato Remolachero

Banco de Santander
FUNDADO EN 1857
Capital escriturado totalmente desembolsado ..... Ptas. 100.000.000
Reservas ..... " 192.000.000
CAJA DE AHORROS
(Aprobado por la Dirección General de Banca y Bolsa con el N.º 1.818)

M.C.D.2022

MEJORA DE NUESTRA GANADERIA

Por Oscar Núñez Mayo

El fomento de la cabaña nacional es vieja inquietud que ha tomado cuerpo en la reciente creación de un organismo concreto: la Junta Coordinadora de la Mejora Ganadera, dependiente del Ministerio de Agricultura.

Aparte del proyecto de ley, todavía en estudio, para el saneamiento de la ganadería nacional de aquellas epizootias que con más frecuencia la atacan y que son susceptibles de una erradicación total, la Junta ha desarrollado una intensa labor manifestada en tres aspectos fundamentales: alimentación de la ganadería, mejora zootécnica de especies y razas, y cooperación de ganaderos.

En cuanto a este primer capítulo de alimentación, la labor realizada ha sido amplísima y prometedora de eficaces resultados. Se ha apoyado la propuesta del Servicio Nacional del Trigo para la aplicación de determinados trigos como piensos básicos; se han distribuído 9.000 toneladas de cebada, cedidas por la Comisaría General de Abastecimientos y Transportes; para la mejora de prados, se han concedido semillas selectas; se ha introducido en España el uso de la terramicina y factores de crecimiento, entre los ganaderos, y se ha logrado la importación, en condiciones especiales de 6.000 toneladas de harina de pescado; 500 toneladas de harina de sangre; 1.500 toneladas de harina de carne; 3.830 toneladas de harina de soja, y 800 toneladas de leche en polvo. Se han importado, asimismo, 9.500 kilogramos de vitaminas y sus suplementos y 5.700 kilogramos de antibióticos, además de 27 toneladas de productos para la elaboración de correctores alimenticios. Por último, se han concedido títulos de «Industria Colaboradora para la fabricación de piensos compuestos» en las zonas siguientes: Galicia (cuatro fábricas); Asturias (dos fábricas); Santander (dos fábricas); Cuenca del Duero (seis fábricas); Santander (dos fábricas); Cuenca del Ebro, (siete fábricas); Cuenca del Guadalquivir (cinco fábricas).

MEJORA DE ESPECIES Y RAZAS

Bajo este epígrafe se comprende la doble labor de designar una serie de Delegaciones Técnicas para diversas especies y razas de ganado y las compras realizadas de ejemplares «mejorantes», tanto racionales como extranjeras.

Se han nombrado delegaciones para ganado vacuno «Retinto y Santa Gertrudis», para su instalación en las marismas del Guadalquivir, en la zona forestal de Almonte, en zonas de regadío de Córdoba y Badajoz y en diversas fincas y estaciones colonizadoras de Almería, Ciudad Real, Jerez de la Frontera, etc.; de la raza «Rubia Gallega» en las cuatro provincias de Galicia; de la raza «Castellana», de la «Holandesa», de la «Suiza Parda» (León), de la «South-Deven» (Lugo y Oviedo). De ganado lanar de las razas «Merino» y «Entrefino», para su propagación en diversas fincas del Patrimonio Forestal del Estado y del Instituto Nacional de Colonización; de la raza «Churra», en Valladolid. De ganado porcino de «tronco Ibérico» en centros de multiplicación situados en Toledo, Badajoz, Sevilla, Córdoba, Cádiz; de raza «Largo-White», en varios centros de selección y multiplicación. Y se ha señalado también una «Delegación Técnica para Avicultura», habiéndose establecido ya 52 gallineros en las provincias de Valencia, Alicante, Castellón, Murcia, Almería y Granada.

En cuanto a las compras de ejemplares «mejorantes», se han realizado importaciones de Estados Unidos, Inglaterra, Holanda, Francia y Suiza, de las siguientes cabezas de ganado:

a) Para centros oficiales: Bovino, 368; ovino, 176; porcino, 56, y aviar, 120. Por un importe total de 13.643.807'39 pesetas.

b) Para ganaderos: Bovino, 262; ovino, 81; porcino, 34; patos, 6.685. Por un importe total de 6.117.705'31 pesetas.

Actualmente se hallan en trámite las importaciones de 50 ejemplares de karakul, procedentes de Turquía; 10.640 patos, de Holanda; 700 cabezas de vacuno, para carne, de Argentina, y 160 cabezas de merino australiano, de Uruguay.

COOPERACION CON LOS GANADEROS

Finalmente, la labor de la Junta de Mejora Ganadera se ha encauzado también por una serie de gestiones que serán de gran rendimiento y eficacia en el futuro, tales como el apoyo para la instalación de explotaciones avícolas en la zona del litoral mediterráneo, levantino y meridional; apoyo al «Plan Granada» y concesión de créditos a ganaderos. También deben ser reseñadas aquí otras actividades de la Junta, tales como el fomento de la aplicación de vacunas de virus vivo contra la peste aviar, y una serie de propuestas de redacción y disposiciones y reglamentos administrativos tales como la Orden para intensificar los rendimientos de la ganadería; la Orden sobre ganaderías diplomadas y calificadas; y los Reglamentos sobre Piensos, Paradas y Ferias y Mercados.

Calzados HOYOS
CON LA GARANTIA DE
NUESTRA MARCA COMERCIAL

La formación del capital en Ganadería

Por FERNANDO JUNCO

(Sub-jefe de «Coopecarne»)

Es bien sabido que los tres elementos fundamentales de la producción son la Naturaleza, el Capital y el Trabajo.

La Naturaleza es la fuente de todas las materias primas y de la energía y el hombre combinándolas con su trabajo, puede crear bienes de capital o bienes de uso y consumo.

Los primeros son empleados en la producción de nuevas riquezas, consiguiendo con ellos mejorar y aumentar la producción, utilizando recursos naturales que sin ellos quedarían fuera del alcance del hombre. Los segundos no producirán nuevas riquezas y se utilizarán en la satisfacción de las necesidades y deseos humanos.

Como genuina representación de los primeros en la industria, están las máquinas y en la agricultura éstas y la ganadería. Como complemento, en ambas, están los edificios y las instalaciones.

Para crear un capital el hombre debe privarse de una parte de los bienes producidos o, lo que es lo mismo, tiene que ahorrar ya que así se llama en economía a este proceso. De lo anterior se deduce que cuanto mayor sea el ahorro en un país, mayor será el aumento futuro de sus riquezas y de sus bienes de consumo.

Claro que para que el hombre pueda ahorrar es necesario que pueda destinar un sobrante de la producción a la formación de los bienes de capital, pues si con lo producido apenas tiene bastante para cubrir sus primeras necesidades, poco podrá ahorrar aunque comprenda la gran transcendencia de hacerlo.

Naturalmente, la abundancia de dinero no es necesariamente la abundancia de capital, pues siendo aquél un simple instrumento de cambio, carece de valor siempre que no sea la contrapartida de bienes reales económicos.

Volviendo a la ganadería es bien fácil comprender por qué los animales son un capital que debe ser formado mediante el ahorro. Efectivamente, los animales requieren para su formación una acumulación de bienes de trabajo por el hombre en un tiempo determinado para que lleguen a convertirse en elementos de producción de importantes productos ganaderos, mediante la transformación de materias primas representadas en este caso por los piensos.

Si se trata de una vaca, por ejemplo, su criador deberá cuidarla y alimentarla durante tres años para que al fin le dé una ternera y leche. Durante este tiempo el ganadero ha ido constituyendo un capital destinando anualmente una parte de su trabajo y de sus bienes a la cría de este animal. Además habrá tenido necesidad de crear un capital adicional construyendo o acondicionando los edificios e instalaciones para la cría del mismo.

De aquí se deduce que no basta con querer crear de la noche a la mañana una potente ganadería, pues lo primero que tenemos que hacer será contar con las realidades económicas que nos rodean entre las cuales será la principal la existencia de capital y la capacidad de ahorro con que pueden contar los hombres que han de llevar a cabo la empresa.

Decíamos antes que la abundancia de dinero no significaba la abundancia de capital y esto lo comprobaremos perfectamente aplicándolo a la ganadería, pues si en un momento dado entregásemos a cada agricultor ganadero el contra-valor en dinero de las cabezas de ganado vacuno que pudiera establecer en su finca, no habríamos conseguido otra cosa que aumentar la demanda sobre el ganado existente y con ello su precio, si antes o paralelamente no aumentaban los efectivos ganaderos disponibles.

El aumento de la ganadería, como cualquier capital, ha de hacerse despacio y con tiempo para dar lugar a que se vaya constituyendo por sí mismo y para ello nada mejor que crear un clima económico favorable a los negocios agropecuarios para que los agricultores puedan ir obteniendo sobrantes que destinar al ahorro o lo que es lo mismo a la formación del capital ganadería.

¿Cómo van a hacer esto en una situación de precios baratos para los artículos de consumo de origen agropecuario y caros para los de origen industrial? El resultado no podía ser otro que el empobrecimiento del campo.

La falta de capital no puede suplirse con un crédito abundante y fácil y sin contrapartida real, pues entonces lo que haríamos sería lo que se llama inflación. El crédito sin embargo es necesario para iniciar la marcha y siempre que el solicitante tenga bienes reales que ofrecer en garantía, que puedan ser realizables en caso necesario y esto lo hará el agricultor y ganadero pudiente, solamente en el caso de que tenga fé en el negocio que va a iniciar y de aquí se deduce la importancia que tiene el crear un clima o ambiente favorable a los negocios ganaderos para que los agricultores se decidan a comprometer sus capitales en tal empresa.

Al constituir «Coopecarne» con la principal finalidad de contribuir a establecer una nueva ganadería vacuna sobre las tierras de la Meseta, hemos podido apreciar que en nuestro campo hay falta de capital y la capacidad para la creación de nuevos capitales es hoy muy débil, pero confiamos que la situación cambie favorablemente y que en un plazo, no lejano, en todas nuestras fincas habrá una razonable existencia de capital empleado en ganadería.

FERNANDO JUNCO
Sub-Jefe de «Coopecarne»

FERIAS Y MERCADOS

Nuevamente, en esta primera semana abrileña, debemos dejar constancia de que confiamos en que al fin sean superadas esa compleja gama de «circunstancias», que pesan sobre nuestros mercados y ferias, y libres de su atosigamiento, sigan adelante, para bien de todos. Porque esta general quietud no beneficia ni a vendedores ni a compradores.

Mientras tal llega, veamos la perspectiva que en los inicios de abril nos ofrecen las ferias y mercados

VINOS. — Generalmente, parado. Algunas operaciones más en vinos blancos, pero en caldos de buena calidad. También algunos tintos ha sufrido una ligera alza en su precio. Siguen los precios anteriores registrados en las distintas zonas.

LEGUMBRES Y FRUTOS SECOS. —Sigue al día este mercado. En Valladolid, las alubias pintas todo monte se venden al por mayor, a 7,45 pesetas, con saco Pinta cribada, a 7,85. Blanca cribada, a 10,40, y seleccionada a 11,25. Blancas de riñón, 9,90.

PATATAS. — Menudean las ofertas, pero en unos sitios porque no hay vagones y en otros porque no se dejan salir de sus provincias, la patata está constituyendo un problema, que ha adquirido ya caracteres trágicos.

CEREALES Y GRANOS DE PIENSOS.—Siguen las mismas condiciones de la semana anterior, idénticos precios, y similar paralización, por lo que no vamos ahora a volver a insistir en cuanto ya en otras ocasiones quedó dicho.

PIENSOS DE AVICULTURA. — Harina de pescado extra, inmejorable,, a 11, con saco; corriente buena, garantizada, a 9; harinas de huesos extras, a 3,25 pesetas; de carne superior, a 9, todo con envase comprendido y sacos sueltos.

GANADOS — Poca oferta de lanar, flojedad en los porcinos cebados, y sin embargo, los lechazos de vida se han vendido en bastante buena cantidad, acaso porque ha mejorado la perspectiva del campo. Sigue en alza el ganado lechero, y se sostienen el mular y caballar.

LOS MERCADOS DE GANADOS EN MEDINA DEL CAMPO

Se han celebrado el domingo los mercados de ganados, a pesar de que el día amaneció con lluvia, restando bastante animación al mismo.

En ganado lanar, expusieron a la venta 3.212 cabezas, siendo éstas vendidas en su casi totalidad. En los precios no se apreciaron variaciones notables sobre los de la semana anterior.

Fueron vendidas las ovejas emparejadas castellanas, desde 900 a 1.000; ovejas castellanas próximas a parir, de 750 a 850; cien ovejas castellanas corrientes fueron vendidas en una sola partida a razón de 580 pesetas cada una; ovejas churras emparejadas, a 570 pesetas; ovejas viejas a peso, a 14 el kilo; corderos castellanos de 15 a 16 kilos de peso, fueron vendidos a 375 pesetas cada uno y las corderas castellanas se cotizaron de 400 a 425 pesetas cada una.

En ganado porcino, presentaron a la venta 297 ejemplares y se llevaron a efecto diversas ventas; los precios se mantuvieron como en el mercado anterior, ya que no se apreciaron variaciones de importancia y sí solamente se apreció, como ya se dice antes, sostenimiento.

Fueron vendidos los ejemplares blancos de siete semanas, de 325 a 480; negros y colorados mismo tiempo, de 300 a 390; blancos de tres meses, de 445 a 560; negros y colorados del mismo tiempo, de 400 a 460; blancos de seis meses, de 565 a 700; negros y colorados de igual tiempo, de 540 a 600; blancos, de ocho meses, de 775 a 1.000, y los mayores, según clase, color y tamaño, hasta 2.500 pesetas. A peso fueron cotizados los ejemplares cebados, de 21 a 23 pesetas kilo, según clase, color y raza.

En las restantes clases de ganados no se efectuaron operaciones, debido al reducido número de ejemplares expuestos a la venta.

El mercado patatero; acuciante problema

Cada día adquiere caracteres más alarmantes el problema patatero en las zonas productoras de nuestra provincia.

La falta de vagones y medios de transportes, determinó primeramente el almacenamiento de este tubérculo, sin que pudieran ser abastecidos los puntos de consumo. Naturalmente, esta circunstancia tuvo su lógica repercusión sobre los precios.

Pero la patata no puede permanecer estancada en almacenes y patateras, esperando circunstancias más favorables. Cada día de demora, es un golpe definitivo para su valoración exacta.

Por otra parte, también debemos señalar «otras circunstancias» injustificadas, que tanto nos perjudican.

El cultivador de patatas no puede concebir que en los mercados, Saldaña, por ejemplo, se pague el kilogramo a 0'50 pesetas, se venda a 1'25 y 1'50, y en Madrid, a 1'75.

Estos precios dejan a salvo la economía del almacenista, de los intermediarios, pero el labrador debe contentarse, si quiere vender, a recibir precios irrisorios y vergonzosos para sus productos, sin compensación alguna. Todo ello, naturalmente, se traduce en la pérdida de estímulo, y también en la inminente ruina de muchos cultivadores, que pusieron sus esperanzas en la venta normal de la patata. La situación es apurada y puede ser grave para muchos de los agricultores de esta zona.

También el campo pide ahora amparo y justicia en esta hora crítica, que se cierne sobre sus hogares como un fantasma de miseria y desequilibrio.

Deben adoptarse medidas para solucionar este problema.

Mantinos, abril de 1957.

León Villalba

Señora: Con la faja y sujetador que le ofrecemos, no irá usted molesta ni encorsetada. Su figura será esbelta y flexible como lo requiere la moda

VOGUE

DON SANCHO, 10 TFNO. 2220

MIES, una revista indispensable para el agricultor y ganadero. 36 pesetas al año. Apartado, 15. Palencia.

Dietario

Domingo 7 de Abril de 1957

SANTORAL. — De Pasión. — Santos: Saturnino, obispo; Epifanio, ob.; Donato, Rufino, Colipio, Ciriaco, mártires; Hegesipo, confesor; Afrate, ermitaño. (Misa: Domingo de Pasión. Color: Morado).

Sale el sol a las 5'51 horas y se pone a las 18'44 horas. Sale la luna a las 10'59 horas y se pone a las 0'50 horas. Cuarto creciente, a las 20'32 horas en Cáncer.

REFRAN: La vieja de los años mil, guarda pan para mayo y leños para abril.

ARTICULOS DE OFICINA, EN I. G. DIARIO-DIA

EL TIEMPO EN PALENCIA

Barómetro: A las 18 horas de ayer, 696'1; a las ocho horas de hoy, 696'0. — Temperaturas: Máxima de ayer, 18'0; mínima de hoy, 7'6. — Dirección del viento: A las 18 horas de ayer, SW.; a las ocho horas de hoy, SW. Lluvia, 2'3. Humedad relativa media, 53 por 100.

EFEMERIDES. — 1556: El doctor don Juan Valverde, de Amusco, publica en Roma su célebre «Historia de la composición del cuerpo humano». — 1764: Muere en Burgos el obispo de Barcelona, Sigüenza y arzobispo de Burgos, don Francisco Díaz Santos Bullón, natural de Guardo.—1506: Nace San Francisco Javier. — 1541: Ignacio, primer general de los Jesuitas. — 1614: Muere El Greco.

PROPIETARIOS, LABRADORES...

Sembrar maíz en vuestras fincas que os rendirá económicamente mucho, y el problema que teníais para el secaje de MAIZ te lo resolvió la firma comercial

VICTORIANO DE VENA,

con las instalaciones de sus modernos secaderos

AGRICOLA-INDUSTRIALES

En esta Capital, si precisáis información, llamad al teléfono 3249 2973 ó 1475. - PALENCIA

"Boletín Oficial del Estado"

Normas para la importación temporal de automóviles

Madrid, 6. — Hoy publica el «Boletín Oficial del Estado», un Decreto del Ministerio de Hacienda, por el que se dictan normas para la importación temporal de automóviles, en el sentido de que se permita la importación de los automóviles que, al transponer la frontera, no vengan ocupados por sus usuarios, mediante el cumplimiento de todas las formalidades reglamentarias y refrendo o expedición del correspondiente documento, interviniéndose el vehículo hasta que se persone el usuario del mismo, de quien el servicio de Aduanas comprobará si reúne las condiciones reglamentarias para el disfrute del régimen temporal; en caso afirmativo, le entregará documento y vehículo.

Se permitirá el uso del régimen temporal durante seis meses a los funcionarios españoles destinados en el extranjero, a los españoles que, sin perder su condición de residentes en España, disfruten de becas de estudios o, por cualquier otra causa, hayan permanecido en el extranjero un tiempo no menor de un año, a los extranjeros a quienes las autoridades competentes concedan permiso de residencia en España.

Pasados los seis meses sin haber obtenido la licencia de importación, los interesados deberán proceder a la inmediata reexportación de los vehículos, o al precinto de los mismos con arreglo a la Ley de 31 de diciembre de 1941.—Cifra.

El inglés pide «rain coat» el francés «le gabardin» y en Palencia todos quieren «La gabardina Martín». Casa MARTIN. Mayor, 56.

¡AGRICULTORES!

POR CONTAR CON EXISTENCIAS DE REMOLQUES MOTORES Y MAQUINARIA AGRICOLA DE TODAS CLASES NACIONAL Y EXTRANJERA

SEGUIMOS VENDIENDO A LOS PRECIOS DE JUNIO DE 1956

APROVECHAD ESTOS PRECIOS PARA AMPLIAR LA MECANIZACION DE VUESTRAS FINCAS

Finanzauto, S. A.

Mayor Pral., 15.-Tel. 1594.-Palencia

No olvide llevar consigo El Gran Vino Sansón. El mejor aperitivo-reconstituyente.

BARCELO-CARLES S.A. MALAGA

GALLETAS FONTANEDA MARIA · NATINA · TOSTADA Surtidos FONTANEDA · CAMPOO · FAMILIAR

M.C.D.2022

Cien niños se convierten en la mejor escolanía de Madrid

En el ruidoso barrio de Cuatro Caminos ya no hay pedradas contra los escaparates

Por J. GOMEZ FIGUEROA

El P. León, capuchino, me dijo ayer en la barriada de Cuatro Caminos:

—Los niños pobres suelen ser cariñosos, agradables y listos. Yo conozco ejemplares acciones de niños pobres, vivo con ellos y les enseño a cantar.

Un revoltoso enjambre de cabelleras despeinadas nos rodea. De vez en cuando surge la deliciosa frase infantil:

—Padre, ¿podemos llamar cabezota a Miguelito?

Los niños pobres tienen los ojos grandes y todos necesitan un traje nuevo. No ambicionan los juguetes de los demás y se contentan con el muñeco barato. Además, aborrecen, generalmente, la mentira. Si el Padre León tuviera que buscar un niño para una cosa extraordinaria escogería un niño pobre. Y el Padre León, sin darse cuenta, realiza una cosa extraordinaria: pule, auna y suaviza las voces de un centenar de rapaces del populoso barrio madrileño de Cuatro Caminos. Niños de familias humildes, niños que tiraban piedras a los escaparates y que se amontonaban en las esquinas floreciéndolas de zapatos rotos.

Un día, en el 150 de Bravo Murillo, esquina a la calle de Tiziano, surgió la enorme arquitectura de la iglesia-convento de los capuchinos. Una capilla moderna, confortable y simpática, de luminosa cúpula, abrió las puertas a la devoción popular. Gentes del barrio, millares de creyentes, inundaron los bancos de madera. Enseguida nació la escolanía. Primero el P. Esteban, ahora el Padre León, escogieron las mejores gargantas infantiles entre el ruidoso ejército del colegio gratuíto. Por las aceras de Cuatro Caminos aparecieron niños amables, impetuosos y honrados. Y un rumor general anunció: "¿Habéis oído cantar en la capilla de los capuchinos?

Costó mucho trabajo acostumbrarlos a las corcheas y las semifusas pero se logró lo que en principio no había pasado de una deslumbrante ilusión: un centenar de voces educadas.

Los domingos, en misa de doce, se forma alrededor del presbiterio una inmaculada corona de pequeños cantores vestidos con hábitos blancos. El Santo Sacrificio se puntea de letras a cuatro voces. Las sabatinas, durante el rosario, se alegran también con las dulces plegarias de la escolanía. A los siete años comienzan los niños a cantar y a los catorce abandonan el colegio y abandonan al P. León.

—Algunos vuelven —me cuenta— pero la adolescencia estropea sus voces con "gallos" repentinos. Yo me conmuevo como si presenciara la muerte de algo maravilloso.

La escolanía de San Antonio, de los Padres capuchinos, ha sido galardonada ya con varios premios importantes. Ha actuado en casi todas las emisoras de Madrid y ha salido a muchas parroquias de la capital para acompañar funciones religiosas.

He oído cantar a estos niños y, entornando los ojos, he pensado en bellos y lejanos mundos de ensueño. Un sentimiento puro se ha metido en mi alma. El coro está inundado de sol. Fray Antonio de la Mata, sin ayuda de nadie, está terminándolo en madera tallada. Es una obra magnífica. Sillas abadiales, figuras bíblicas, arabescos...

Se acerca el P. Marcial, de rizada barba negra.

—¿Le gusta la escolanía? —pregunta un poco tímido.

—Sí que nos gusta, Padre. Pero lo más importante es que desde hace algún tiempo los niños pobres de Cuatro Caminos son la mar de finos y simpáticos.

—No crea, no crea —sonrió—. Ayer vinieron a buscar a Manolín porque había roto un escaparate de caramelos...

—Pero esas cosas también las hacen los niños ricos.

(Una exclusiva de "Serco". Prohibida la reproducción).

FRISO DE PRENSA

"Arriba" aboga por la enseñanza del latín

"ABC" y "Ya" hablan de la ayuda americana

Madrid, 6.—«Arriba», en su editorial que titula «Enseñanza del latín», estima que el conocimiento de esta lengua «facilita la comprensión profunda de una parte muy importante de la lengua española y de otras lenguas vivas derivadas de la unidad latina». Por ello, considera que «la enseñanza del latín, es, pues, fundamentalmente, un problema pedagógico y, por ello mismo, es un problema de profesorado por causas diversas y complejas, el profesorado ha renunciado a los recursos de una metodología generalmente reconocida como válida. Por eso, la acción reformadora ha de ser planteada a partir de una adecuada formación del profesorado y de su dotación de los elementos necesarios para que pueda ejercitar su magisterio en plenitud de rendimiento. Ello hace necesario que el Estado no pierda el control riguroso de las cátedras y que se apreste a superar el sentimiento utilitarista de nuestro pueblo, que, como afirmábamos ayer, ha quebrantado gravemente el concepto y la valoración del humanismo».

«A B C» comenta la petición hecha por el senador norteamericano míster Caffrey, para que se aumente la ayuda financiera a España. «No hay que decir —escribe el periódico— cuánto agradecemos a estos buenos amigos americanos, su valiosa y desinteresada intercesión. Pero no nos corresponde a nosotros, por elemental elegancia, unirnos abiertamente a sus peticiones, ni aún siquiera hacerles coro como parte interesada que somos en el asunto. Lo que nadie puede ver mal, sin embargo, es que hagamos públicos algunos datos cuya interpretación corresponde a los demás, y estos datos son los que se refieren a la distribución por el mundo de la generosa ayuda americana». Señala que hasta primeros del año 1956, los auxilios repartidos entre 18 países y uno del sureste asiático, se elevaron a 15.497 millones de dólares, y estima que «la distribución de tan importante cantidad, fué extraordinariamente regular, aunque de ninguna manera podamos decir que injusta o arbitraria, porque las razones políticas tienen, en un caso como el que nos ocupa, tanto peso o más que las puramente económicas». Para «A B C», la «mejor manera de determinar, sin embargo, la intensidad de la ayuda, es relacionar el volumen de ésta con la población respectiva de cada país, y en este caso se advierte que, salvo Suecia y Portugal, países que en reiteradas ocasiones manifestaron que no les era indispensable, España figura en el más bajo lugar de auxilio americano por habitante, ya que dicho auxilio en todo el tiempo transcurrido hasta la fecha aludida, había sido de ocho dólares por habitante».

«Ya», al referirse también a la ayuda económica americana que «a España supuso, en 1956, la inversión de unos 238 millones de dólares», pregunta: «Es una auténtica ayuda económica, o se trata más bien de una cooperación entre dos Estados que persiguen fines políticos comunes y que soportan desigualmente, como desigual es su situación económica, las cargas de una común tarea a la que ambos cooperan con aportaciones ciertamente distintas en cantidad y calidad». El periódico no tiene el «propósito de negar, ni siquiera aminorar, ni uno solo de los efectos favorables que esos dólares han supuesto en el equilibrio de nuestra balanza de pago de estos años y la aportación efectiva que han supuesto esas mercancías y bienes así adquiridos en nuestra lucha antinflacionista. Sí lo es, en cambio, el subrayar, de acuerdo con las manifestaciones de los propios funcionarios norteamericanos, que esa aportación ha tenido su contrapartida, que ha sido una cooperación a cambio de importantes prestaciones españolas que han compensado la aportación de ultramar. La ayuda fué, en otros tiempos, para otros países; lo nuestro ha sido reconocimiento de nuestro rango político y cooperación real y amistosa, pero esfuerzo mutuo y no regalo. Y, por lo demás, a confesión de parte... no se necesita de más pruebas».—Cifra.

Mirador del Pirineo

(Especial para este periódico)

UNA NUEVA LINEA AEREA ESPAÑOLA

San Sebastián. — La provincia de Guipúzcoa venía clamando, desde hace más de un cuarto de siglo, por la posesión de un aerodromo que la incorporase a las líneas aéreas que funcionaban o proyectaban funcionar sobre el panorama nacional.

Bien meditado sorprende un poco el hecho de que no se realizara esa aspiración, teniendo en cuenta la incorporación guipuzcoana a todos los adelantos. Tenía la más densa red de ferrocarriles, ya que solamente un pueblo —Oyarzun— carecía de estación ferroviaria, aunque no estuviera, la más próxima, a distancia superior a los cinco kilómetros.

El teléfono no sólo enlaza a todos los pueblos guipuzcoanos con el sistema universal de Teléfonos, sino que el primer sistema automático fué el de la línea urbana de San Sebastián, hecho por la red municipal, propiedad del Ayuntamiento, y adelantándose a todas las instalaciones de la Telefónica, incluso en Madrid

En cambio, habiendo aeropuertos en Vitoria, en Logroño y en Bilbao —poniendo provincias cercanas, en Guipúzcoa no se construía el suyo. De vez en cuando se producía un movimiento de opinión que reclamaba el aerodromo, y que movía a los periódicos a reclamar la construcción del mismo. Luego se olvidaba el asunto, y nadie se ocupaba del mismo, hasta que transcurrido el tiempo volvía a expresarse la aspiración.

Por fin se hizo el aeropuerto de Playa-Aundi, entre Fuenterrabía e Irún, a menos de veinte kilómetros de San Sebastián. En el pasado verano, aunque de modo un poco provisional, quedaron en vigencia las pistas para el aterrizaje y despegue y comenzó a realizarse un servicio, en días alternos, entre Playa-Aundi y Madrid.

Se suspendió el funcionamiento del mismo para prolongar las pistas y terminar definitivamente la obra que se había de establecer, en perfectas condiciones en el verano de 1957.

Cuando todo estaba en marcha, vino una reclamación francesa ante el organismo internacional que regula la organización de las comunicaciones aéreas.

Aducían los franceses que el aeropuerto de Guipúzcoa era un peligro para el vecindario de Hendaya, por tener que tomar altura los aparatos, sobre la citada villa.

Examinado el problema, la falta de razón de la reclamación citada, era evidente. Lo que ocurría es que la instalación representaba una competencia notable para el aerodromo de Parma, es decir, del de Biarritz.

Afortunadamente los trabajos han continuado mientras la reclamación se tramitaba, y hoy están ya tan adelantados los trabajos que puede decirse están ya terminados. Y no hay peligro para Hendaya, ni nadie se opondría a que Playa-Audi funcione dentro de dos meses. Para entonces el servicio con Madrid se hará los lunes, miércoles y viernes, con dos aparatos en el aire cada uno de esos días. Y entre Madrid y San Sebastián otros dos aparatos cada día, los martes, jueves y sábados.

El domingo habrá un solo viaje en ambas direcciones.

El servicio aéreo de Oviedo vendrá a San Sebastián enlazando tres días a la semana con el viaje a Barcelona y llevando en otros tres a los viajeros de la ciudad condal hasta Guipúzcoa.

Finalmente y en una perfección de los servicios, habrá una línea París-San Sebastián, atendida por una compañía española.

Las ventajas que esto ha de representar para el turismo guipuzcoano, son incalculables; y justifican la gran satisfacción con que han sido acogidas estas noticias.

Alfredo R. ANTIGUEDAD

ESCAPA LEAL
OTO-RINO-LARINGOLOGO
Consulta y operaciones:
De 11 a 2 y de 4 a 6
MAYOR, 236

Semana Santa

Luto y encanto de unos días reciamente españoles.

MANTENGA LA TRADICION DE ESTAS FIESTAS RELIGIOSAS, Y LUZCA UNOS TRADICIONALES ZAPATOS DE ANTE O TAFILETE NEGRO MUY PROPIOS PARA ESTAS FIESTAS

En colores extraordinarios surtido de estilos modernos, nuestra oferta equivale a más de 1.000 modelos distintos de últimas creaciones.

VISITEN NUESTRA GRAN EXPOSICION EN

"CALZADOS SANTIAGO"

MAYOR, 53 — **Es la marca de gran prestigio**

CONSEJO DE MINISTROS

(Viene de primera plana)

comendadas al Ministerio de Obras Públicas.

—Decreto por el que se crea la Secretaría General Técnica del Ministerio de Obras Públicas.

—Decreto por el que se dictan normas para la integración en la Renfe o en los ferrocarriles explotados por el Estado, el personal español que presta sus servicios en la zona norte de Marruecos.

—Decreto por el que se reforma el artículo segundo del Reglamento del Consejo Superior de Ferrocarriles y Transportes por Carretera.

—Decreto por el que se nombra director general de Ferrocarriles, Tranvías y Transportes por carretera, a don Pascual Lorenzo Ochando.

—Decreto por el que se nombra secretario general técnico del Ministerio de Obras Públicas, a don Aníbal Carral Pérez.

—Decreto por el que se nombra vicepresidente del Consejo de Obras Públicas, a don Antonio Marino González.

—Decretos de personal.

—Decretos por los que se resuelven diversos asuntos propios del departamento.

—Expedientes de revisión de precios y de trámite.

EDUCACION NACIONAL.—Acuerdo por el que se envía a las Cortes un proyecto de ley sobre cesión del Monasterio de Santa María la Real, de Aguilar de Campoo, a la Orden del Císter.

—Decretos por los que se autoriza al Ministerio de Educación Nacional para reconocer los Centros de Enseñanza Media y Profesional, no estatales, de modalidad agrícola-ganadera, de la Fundación «Manuel Suárez», el Concejo de Navia y del Ayuntamiento de Cangas del Narcea (Oviedo).

—Acuerdo sobre declaración de urgencia a fincas en Ciudadela (Baleares) y Palavea (La Coruña), para establecimientos de Centros docentes.

—Decretos de personal y de trámite.

TRABAJO. — Acuerdo por el que se pasa a las Cortes un proyecto de ley sobre modificación en la composición del Tribunal Central de Trabajo, previa retirada de un proyecto sobre materia análoga pendiente de aprobación.

—Decreto por el que se nombra secretario general de Trabajo, a don Antonio de Aguinaga y Tellería.

—Decretos por los que se nombran delegados provinciales de Trabajo, de Barcelona y Valencia, a don Manuel Torcell Molina, y don Francisco Catalá Ruiz, respectivamente.

INDUSTRIA. — Decreto por el que se nombra vicepresidente del Consejo de Minería, al inspector general del Cuerpo de Ingenieros de Minas, don Luis Foorat Soldevilla.

—Expedientes de trámite.

AGRICULTURA. — Decreto por el que se declara de utilidad pública la concentración parcelaria de la zona de Osorno (Palencia).

—Decreto por el que se declara de utilidad pública la concentración parcelaria de Villalbilla (Madrid).

—Decreto por el que se modifican los artículos 43, 49 y 54 del Reglamento del fomento de la Sericultura Nacional de 10 de mayo de 1935.

—Decreto por el que se aplica el de 17 de diciembre de 1954, sobre campaña de lucha contra la tuberculosis bovina a las provincias de Granada y Oviedo.

—Informes sobre campos y cosechas.

—Expedientes de trámite.

SECRETARIA GENERAL DEL MOVIMIENTO. — Informe sobre transportistas españoles en el exterior.

—Informe sobre abonos y fertilizantes.

—Informe sobre formación profesional acelerada y próxima apertura del Centro de Madrid.

—Informe sobre necesidades de diferentes materias primas.

—Informes políticos y sindicales.

AIRE. — Decretos sobre destinos.

—Decretos sobre adquisiciones de vehículos y material diverso.

COMERCIO. — Decreto por el que se deroga el de 3 de diciembre de 1948, que establecía el sistema de cambios especiales, y se modifican y unifican los cambios vigentes.

—Informe sobre posición de divisas.

INFORMACION Y TURISMO. — Acuerdo por el que se autoriza al Ministerio para la adquisición de una parcela única para ampliación del Albergue de carretera de Puerto Lumbreras.

—Acuerdos y autorizaciones sobre asuntos de Prensa y Radio.

—Informe sobre el incremento del turismo en el mes de enero de 1957, con relación a igual período del año anterior.

VIVIENDA. — Decreto por el que se autoriza al Instituto Nacional de la Vivienda, para otorgar anticipos antes que sea perfeccionado el préstamo complementario, cuando se den razones de revisión de precios.

—Decreto por el que se dispone que en tanto no se dicte el Reglamento de procedimiento administrativo del Ministerio, los expedientes que se encuentren en tramitación sigan el de los Ministerios a los cuales pertenecieron las Direcciones generales correspondientes.

—Decreto por el que se prorroga el presupuesto de 1956 para 1957, del Instituto Nacional de la Vivienda.

—Decreto por el que se declaran de urgencia la expropiación de terrenos para la construcción de viviendas por «Saltos del Sil, S. A.».

—Acuerdo por el que se concede una subvención para ayuda del plan de electrificación de la Diputación de Avila.

—Expedientes de obras por el servicio de la extinguida Dirección General de Regiones Devastadas.

—Expedientes de crédito del Instituto Nacional de la Vivienda.

Arte y cultura de España en el extranjero

París, 6. — La Coral de Pamplona ha obtenido un gran éxito durante el concierto de canciones españolas para voces mixtas, tanto antiguas como modernas, que ha dado en la Mison Caveau.

Dirigió la Coral pamplonica don Luis Morrondo.—Efe.

CONFERENCIA EN QUITO DE DON JOSE IGNACIO BURBANO

Quito, 6. — Don José Ignacio Burbano ha dado una Conferencia en el Instituto ecuatoriano de Fuentes, de las coplas de Jorge Manrique y el primer monólogo de Segismundo.—Efe.

EXITO DE LA EXPOSICION DE PINTURA ESPAÑOLA EN BONN

Bonn, 6. — Ha alcanzado un gran éxito en esta capital la Exposición de Pintura española contemporánea, que anteriormente fué exhibida en Sttutgart y Munich.

Con el embajador de España, presidió el acto el alcalde de Bonn, doctor Daniel, quien pronunció unas palabras de homenaje a España.

El presidente del Ibero Club, Von Twardowsky, habló también para presentar la Exposición.

Por último, el consejero cultural de la Embajada de España, don Guillermo Nadal, disertó en alemán acerca de las características de los pintores representados en la Exposición y subrayó que, aun siendo contemporáneos, reflejan los rasgos constantes de la tradición pictórica española.—Efe.

NAVAMUEL.- CASADO DEL ALISAL, E.
TELEFONO 1937

El Gobierno chileno solicita poderes extraordinarios

Para hacer frente a los disturbios

Los daños ocasionados ascienden a ciento cincuenta millones de pesos

Santiago de Chile, 6.—El Gobierno ha solicitado del Congreso poderes extraordinarios por espacio de seis meses, para "conservar el régimen constitucional del país".

La petición es relacionada con los disturbios registrados en la capital.

El ministro del Interior, coronel Benjamín Videla, se ha mostrado en favor de la medida, durante el debate iniciado en el Congreso. Mañana se procederá a la votación.

Mientras tanto, María Teresa del Canto Molina, alcaldésa de Santiago, ha manifestado que los daños ocasionados a los edificios públicos y material utilizado para el transporte público, se elevan a 150 millones de pesos chilenos.

Veinte personas han sido encarceladas, en su mayoría, dirigentes de sindicatos obreros.

Las autoridades militares han revelado que la situación general no ha vuelto aún a la normalidad total y que las tropas del Ejército se mantienen en estado de alerta.

El Ministerio de Economía ha anunciado la posibilidad de crear una comisión especial, integrada por representantes oficiales, incluídos estudiantes y obreros para estudiar la revisión de las tarifas sobre transporte.

Marruecos niega a Francia una estafeta militar

Rabat, 6. — El Gobierno marroquí, ha negado al Ejército francés estacionado en Marruecos, la creación de una Estafeta Militar. El ministro de Comunicaciones, Benzaquen, declaró a su colega de Asuntos Exteriores, Balafrech, que la decisión está basada en el monopolio estatal constituído por la Organización Marroquí de Correos y en las dificultades que podrían surgir autorizando el funcionamiento de una Estafeta Militar autónoma.

Se anuncia que Balafrech, ha recibido al ministro encargado de los asuntos franceses en Rabat, para tratar de los problemas relativos al Ejército francés en Marruecos y al funcionamiento de la Comisión encargada del asunto de la detención de un avión que conducía desde Rabat a Túnez, a cinco dirigentes nacionalistas argelinos. Asimismo, el ministro marroquí de Asuntos Exteriores recibió al embajador de Estados Unidos en Rabat, para tratar concretamente sobre las bases norteamericanas en Marruecos. Efe.

Empiezan en León los actos precursores de Semana Santa

León, 5.—Han comenzado los actos precursores de la Semana Santa; simultáneamente se celebran solemnísimos novenarios en honor de la Virgen de los Dolores en tres templos: en el de San Martín, organizado por la Cofradía de la Minerva y Vera Cruz; en la de Nuestra Señora del Mercado, y en la Santa Nonia, organizada por la Cofradía de las Angustias y La Soledad. Al final de estos novenarios, el Viernes de Dolores, saldrá la primera procesión en la que forman multitud de fieles y todas las cofradías y hermandades gremiales de la ciudad.

Las cofradías vienen celebrando estos días juntas generales para tratar de la organización de las procesiones y dar cuenta a los hermanos de las innovaciones introducidas para este año. Algunos estrenarán andas muy valiosas. Los desfiles se sucederan desde el Domingo de Ramos hasta el Viernes Santo por la noche. Varias cofradías poseen imágenes de mucho valor histórico y artístico, pertenecientes a famosos escultores como Carmona, Gregorio Hernández, Valmaseda, etc., y otros modernos. Millares de hermanos forman estas cofradías, algunas de las cuales tienen muchos siglos de antigüedad.—Cifra.

Nasser quiere convocar una conferencia en Ginebra

Para el problema del canal

El Cairo, 6.—El periódico del Gobierno egipcio "Zal Gomuria" dice hoy que el Gobierno de Nasser ha acordado convocar una conferencia en Ginebra para discutir los problemas del Canal.

En su editorial, el diario dice: "El Gobierno egipcio ha dado otro nuevo paso en un intento de solucionar los problemas del Canal, con vistas a conservar la paz del mundo. La conferencia de Ginebra sería presidida por el secretario general de las Naciones Unidas y asistirían delegados de quince países, entre los que no sería incluído Israel".—Efe.

Aumenta el agua de los pantanos

Ciento catorce millones de metros cúbicos más que la semana anterior

Madrid, 6. — En 114 millones de metros cúbicos aumenta el volumen en total de agua embalsada en relación con el sábado anterior. Los volúmenes embalsados en el día de hoy son 6.636 millones que comparados con los de análoga fecha en 1956 que fueron de 8.261, resulta una diferencia en menos de 1.625.

La energía eléctrica disponible ha aumentado en 36'9 millones de kilovatios-hora. Existen 1.790'5 millones que representan el 40 por ciento de la que debiera haber a embalses llenos.

Agua disponible por cuencas: Pirineo Oriental, 5 millones de metros cúbicos, de 35 millones de capacidad total; Ebro, 927 de 1.706; Júcar, 244 de 1.428; Segura, 62 de 344; Sur de España, 18 de 91; Guadalquivir, 787 de 2.021; Guadiana, 631 de 1.025; Tajo, 1.410 de 3.042; Duero, 1.645 de 2.533 y Norte de España, 927 de mil. —Cifra.

El Rey Hussein tendrá que aceptar la ayuda económica norteamericana

A menos que los países árabes le proporcionen 12 millones de libras esterlinas

Jerusalén, 6. — El rey Hussein de Jordania, ha manifestado que a menos que Egipto, Siria y la Arabia Saudi, honren su compromiso de reemplazar el subsidio de 12 millones de libras esterlinas que recibía su país de la Gran Bretaña, se verá forzado a aceptar la ayuda económica norteamericana, según se informa en los círculos diplomáticos.

Como se sabe, los tres citados países árabes, prometieron a Jordania una ayuda equivalente al subsidio británico, cuando rompiera el tratado anglo-jordano.—Efe.

Lea todas las semanas nuestro "SUPLEMENTO AGRICOLA"

La organización Cooperativa aumenta mucho en Navarra

Secundando las orientaciones del Ministro de Agricultura

Pamplona, 6.—Aumenta en Navarra de manera extraordinaria la organización cooperativa agrícola. No hay zona, valle y rincón de la provincia en el que la Unión Territorial de Cooperativas del Campo no tenga su auténtica representación en una Cooperativa de crédito, de suministros, de producción o de transformación. Actualmente existen en Navarra, en esta amplia red de organizaciones agrícolas, 230 Cooperativas Agrícolas-Cajas Rurales, 64 Bodegas Cooperativas, 41 Trujales Cooperativas, 11 Cooperativas Trilladoras, dos Alcoholeras Cooperativas, un Molino Cooperativo, una Cooperativa Vinícola y una Cooperativa Lechera, estas organizaciones funcionan con gran regularidad y proporcionan a los agricultores beneficios incalculables, sobre todo en suministro de semillas, abono, hilo para la siega de cereales, venta de productos, etc.

La Cooperativa Navarra de Productores de Leche, entidad de ámbito provincial, funcionará en breve a pleno rendimiento.

Secundando las orientaciones del Ministerio de Agricultura y las indicaciones de la Unión Nacional de Cooperativas del Campo, la Unión de Cooperativas de Navarra ha presentado expediente para la adjudicación de un centro productor de piensos compuestos, cuya resolución se espera para fecha próxima.—Cifra.

M.C.D.2022

Religiosas

El evangelio del domingo

"Pasaje de la voz y la claridad" (Dominica de Pasión)

En aquel tiempo decía Jesús a las turbas de los judíos: «¿Quién de vosotros me convencerá de pecado? Si os digo la verdad, ¿por qué no me creéis? El que es de Dios escucha las palabras de Dios. Por eso vosotros no las escucháis, porque no sois de Dios».

Respondieron los judíos y le dijeron: «¿No decimos bien nosotros que tú eres samaritano y estás endemoniado?»

Jesús les respondió: «Yo no estoy endemoniado, sino que doy honor a mi Padre, y vosotros me habéis ultrajado a Mí. Pero yo no busco la gloria; hay quien la busque y haga justicia. En verdad, en verdad, os digo que quien observare mi doctrina no morirá para siempre».

Replicáronle los judíos: «Ahora conocemos que estás endemoniado. Abraham murió y murieron también los profetas, y tú dices: quien guardare mi doctrina no morirá jamás. ¿Acaso eres tú mayor que nuestro padre Abraham, el cual murió? Y los profetas también murieron. ¿Por quién te tienes tú?».

Respondió Jesús: «Si yo me glorifico a mí mismo, mi gloria nada es. Es mi Padre el que me glorifica, aquel que vosotros decís que es vuestro Dios y no le conocéis. Pero yo lo conozco, y si dijera que no lo conozco y cumplo sus palabras. Abraham, vuestro padre, deseó con ansia ver mi día, lo vió y se regocijó».

Dijéronle los judíos: «¿No tienes aún cincuenta años y viste a Araham?»

Respondióles Jesús: «En verdad, en verdad, os digo que anes que Abraham existiese existo yo». Cogieron entonces piedras para tirárselas; mas Jesús se escondió y salió del templo.

Los oscuros lienzos y cortinajes han cubierto imágenes y altares. La Semana de Pasión hace su entrada con la pancarta de una serie de virtudes, que los católicos han de leer, para hacerlas realidad en sus corazones, porque los misterios de Dios —los doloridos y tremendos misterios del Señor— se acercan en su conmemoración de los días de la semana Mayor.

Están cubiertos ya los altares y hay una severa voz interior que recuerda a los hombres muchos y hondos motivos de sacrificio y de silenco. Esta voz interior, que mantiene la Iglesia como una llama viva, como una fulguración inconsumible, se recoge asimismo en el pasaje evangélico de la dominica de Pasión, en que Cristo habla duramente a los fariseos; «duramente», tal vez no sea esta la palabra exacta..., habla «claramente», como si Cristo —que vino al mundo para traernos la verdad con palabra clara y limpia— se recrease en estos momentos evangélicos en esa maravillosa claridad de su exposición ante los fariseos, que retuercen sus razonamientos zancadilleando la manifestación de Jesús. Pero Jesús es categórico:

—«¿Quién de vosotros me convencerá de pecado»; nadie había osado lanzar tal reto a los fariseos, hombres engreídos y en posesión de lo que ahora se ha dado en llamar «complejo de superioridad». Es que Jesús había venido al mundo a hablar con claridad: «Por eso vosotros no las escucháis (las palabras de Dios), porque no sois de Dios».

Pero no quiere Cristo dejar sobre el tapete, sin posibilidad de solución, la realidad de aquellos hombres, manifestada en las frases exactas y claras que les había drigido; y la invitación de Cristo surgió suave y llana:

—«En verdad, en verdad os digo, que quien observare mi doctrina no morirá para siempre».

La voz de Cristo sigue resonando, mantenida por la Iglesia, cristalizada en esa voz interior —llama viva y fulguración inconsumible—, y surge ahora en esta semana de Pasión, para decirnos mejor que nunca lo que somos, y para invitarnos con más insistencia a «observar una doctrina, con la que no moriremos para siempre».

Finaliza el pasaje con la afirmación que hace Cristo de su existencia eterna («...antes que Abraham fuera criado, yo existo»), proclamando su procedencia sin titubeos, aunque con ello corra el riesgo de ser blanco de mofas o de pedradas. Cristo, por encima de todo, mantiene su mensaje de claridad.

Domingo de Pasión; altares que se esconden para que se descubran las almas; silencios rondando los santos recintos, para que hable la voz interior; penumbras tras los cortinajes litúrgicos, para que en cada espíritu vaya prendiendo el maravilloso mensaje de claridad que Cristo trajo.

A. A. S.

SANTA IGLESIA CATEDRAL

Día 7: Dominica de Pasión.

Misas rezadas a las 7,30, 8, 8,30 y 9, con explicación del Santo Evangelio.

A las 10,30, misa conventual. A la una, misa rezada en el altar del trascoro, durante la cual predicará el M. I. Sr. Don Eduardo Izquierdo. A las 7, rezo del Santo Rosario en la Capilla del Sagrario.

CAMPAÑA DE PROPAGANDA POPULAR CATOLICA

Como se tiene anunciado, mañana, a la puerta de las iglesias, podrán los fieles adquirir los S. Evangelios y los folletos F. P. C.; es una campaña de ayuda a nuestro catolicismo, en que todos debemos cooperar.

Letras de luto

Confortada con los Santos Sacramentos ha entregado su alma a Dios en nuestra ciudad, doña María Concepción Ordóñez Ferrer.

Su muerte ha causado profundo sentimiento en nuestra capital donde contaba con un extenso círculo de amistades y sinceros afectos. La bondad de su corazón y la nobleza de sentimientos hicieron de la finada espejo de virtudes de la mujer cristiana. Madre amantísima se dedicó por entero al culto de su hogar y al cuidado de sus numerosos hijos. Fué su vida sencilla, virtuosa y hogareña resplandeciente paradigma de madres cristianas, por lo que la triste noticia de su fallecimiento ha sido recibida con hondo dolor, no sólo entre sus amistades, sino en todos los sectores sociales.

A su desconsolado esposo, nuestro particular amigo, don Gaspar Arroyo Alonso, Ingeniero del Ayuntamiento; hijos María Concepción, Marina Justa, Gaspar, María Soledad, José Alfonso, María del Carmen, Francisco de Asís, Fernando, Jaime, María de las Mercedes, María Gloria, Jesús Jerónimo, José Manuel, José Ramón y Esperanza Arroyo Ordóñez; su madre doña Marina Ferrer González (viuda de Ordóñez); hermanos, hermanos políticos, sobrinos y demás familia, les expresamos el sentimiento de nuestra más sincera condolencia, deseándoles cristiana resignación para sobrellevar tan irreparable pérdida.

—Se cumple el primer aniversario del fallecimiento de don Manuel Polanco Ruiz de Navamuel, ocurrido en Palencia. Su recuerdo vive imperecedero en la memoria de los que le conocieron y trataron.

Al cumplirse la triste fecha, renovamos nuestra condolencia a sus apenadas hermanas doña Isabel y doña Concha; hermano político don Eduardo Sendino; sobrinos, primos y demás parientes.

†

Rogad a Dios en caridad por el alma del señor

D. Francisco Gómez Miranda

Falleció en Fuencarral (Madrid) El día 31 de Marzo de 1957

A los 79 años de edad

Después de recibir los S. S. y la Bendición Apostólica de S. S.

D. E. P.

Su apenada esposa doña Herminia Callejo Senovilla; hijos Matilde, Baldomero (Médico) y Fructuosa; hijos políticos Victorio Sáiz y María Luisa Fernández; nietos, sobrinos y demás familia,

Suplican a sus amistades una oración por su alma.

Las misas que se celebren en la Iglesia Parroquial de San Miguel, a las nueve y media de la mañana, los días 8, 9, 10, 11, 12 y 13, serán aplicadas por el eterno descanso de su alma.

Sahagún y Alonso, S. L.

Vinos, alcoholes y aguardientes

SAHAGUN (León)

Ofrecen vinos claretes, calidad excelente para camiones completos al precio de 2'10 pesetas litro en nuestras bodegas

MOSAICOS GRAJAL

OBRAS Y CONSTRUCCIONES

Cementos, yesos, cañizos, azulejos, fregaderas, tuberías, etcétera

Precios económicos

ALMACENES: Ignacio Martínez de Azcoitia, 15. Teléfono, 2297

PALENCIA

Deportes

Hoy, en La Balastera, el interesante partido Júpiter Leonés-Atlético Palencia

Dará comienzo a las 4,45 y será el "Día de Ayuda al Club"

Hemos hecho resaltar en días atrás la importancia del partido «Júpiter Leonés»-«Atlético Palencia» que se celebrará en La Balastera en esta jornada dominguera. Su importancia, su transcendencia mejor dicho, estriba en el hecho de que el buen equipo leonés viene a nuestro campo con todo su bagaje de buen juego, sin trampa ni cartón, y sin nervios para poder realizarlo con plena confianza de que nada les pasará cualquiera que sea el resultado Y si esta faceta es una de las caraterísticas que favorecen a los visitantes, en cambio, es una chinita que se interpone en el camino de los palentinos.

Claro está que el equipo morado sabe lo que significan, o pueden significar, los dos puntos que se ponen en litigio. Por eso, se dispone a jugar todo lo que sabe, y dejando en la caseta a los nervios, para que sean eficaces ante la puerta contraria.

Naturalmente que habrá que tirar mucho a gol si se quiere evitar un susto. Por eso, estamos seguros que hemos de presenciar un gran partido que no habrá que perdérselo.

La importancia del mismo se resalta en la nota oficial que la Directiva del Atlético nos envía con ruego de su publicación, lo que hacemos gustosamente.

NOTA OFICIAL DEL CLUB ATLETICO PALENCIA

«Teniendo en cuenta las facultades conferidas a la Directiva del Club Atlético de Palencia en su Junta General ordinaria de socios, celebrada el día 15 de marzo próximo pasado, se considerará «DIA DE AYUDA AL CLUB» el partido «Júpiter Leonés»-«Atlético Palencia», y en su consecuencia se espera que todos los socios, simpatizantes, seguidores y amigos del Atlético, den la máxima concurrencia al Campo de La Balastera, para presenciar el partido del domingo, contribuyendo así a fomentar el deporte en beneficio de Palencia».

COMO SE ALINEARA EL ATLETICO

También nos comunica la Diresitva del Atlético, que el Club morado presentará en este importante partido del domingo, la siguiente alineación:

Pampols; Armando, Horacio, o José Luis, Zuloaga; Briansó, Vázquez; Rebollos, Errasti, Félix, Madorrán y Titos.

Suplentes, Julines y otro.

El partido dará comienzo a las 4,45 de la tarde.

EL CASTILLA A SALAMANCA

El Castilla se desplazó en las primeras horas de la mañana del domingo para jugar su encuentro con el Salmantino, en la capital charra. Por gestiones llevadas a cabo por las Directivas de ambos Clubs se ha llegado al acuerdo de celebrar tal encuentro a las doce de la mañana, por lo que el Club castillista habrá de viajar en taxi, suprimiendo el autocar que para tal desplazamiento había fletado.

La alineación que presentará el Club castillista, en vista de las ausencias obligadas de algunos de sus titulares, será la siguiente: Montoya; Berciano, Martín, Ibáñez; Gus, Tito; Medina, Nando, Emilio, Mari y Abad.

Deseamos suerte a los castillistas, que a pesar de las bajas que en su alineación presentan, no dudamos desempeñarán un gran papel en el encuentro de hoy.

A PLAZOS RELOJES GAMA APARTADO 385 MADRID CATALOGO GRATIS

LA MARAVILLOSA MOTOCICLETA Jio

Amplias facilidades

Reparación-Venta

Garage Agudo - P. Carmelitas, 6

PLASTICOS

y artículos de tapicería en los nuevos establecimientos de

EL DIAMANTE

Almacén de Curtidos

Casado del Alisal, 28

Teléfono, 1472

BALONCESTO

La segunda fase del Campeonato de España

Se celebrará en Madrid del 10 al 14 de Abril

Madrid, 6.— La segunda fase del Campeonato de España de Segunda División en Baloncesto, se jugará en Madrid en los días 10, 11, 12, 13 y 14 de abril. Participarán los equipos vencedores de cada uno de los Grupos.

En la primera fase actuarán los cuatro equipos por el sistema de Liga (en cada Grupo), todos contra todos, una sola vez en tres días. El vencedor participará en la segunda fase de clasificación y ascenso.

En la segunda fase los cinco equipos vencedores de los Grupos respectivos, jugarán contra todos una sola vez, como en la fase primera, por sistema de Liga, en los cinco días mencionados.

Los equipos clasificados en primero y segundo lugar serán proclamados campeón de Segunda División y subcampeón, respectivamente. Estos dos equipos ascenderán a Primera División, tomando parte en el Campeonato, la próxima temporada.

La primera fase se está jugando en Lugo, Valladolid, Santander y Valencia.—Alfil.

Turquía vence a Egipto en la Copa Mediterráneo

Por 4-0 y en El Cairo

El Cairo, 5.—Por cuatro goles a cero ha vencido Turquía a Egipto en un partido internacional de fútbol correspondiente a la Copa Mediterráneo.

La primera parte terminó con 2-0.

Los turcos fueron dueños absolutos del terreno durante casi todo el encuentro, superando a sus rivales en técnica y velocidad.

El extremo izquierda Lefter marcó tres tantos, a los minutos 4, 22 (de penalty) y 67. El interior izquierda Helmy Cerreola, marcó el cuarto cinco minutos antes de finalizar el partido.—Alfil.

OBSEQUIO A LOS LECTORES DEL DIARIO PALENTINO-DIA DE PALENCIA

Recortando el presente anuncio y enviado a MARTINEZ, Numancia, 29. BARCELONA, recibirá excelente corte traje caballero o señora (3mts.), AZUL MARINO, GRIS O MARRON, contra reembolso de DOSCIENTAS DIEZ pesetas. FACULTAD DE DEVOLUCION caso no interesar y FRANCO PORTE

El argentino Domínguez AL BARCELONA

Más de tres millones de pesetas en danza

Buenos Aires, 5.—La prensa deportiva argentina anuncia que ha quedado concertada la transferencia del guardameta internacional Rogelio Domínguez, del Racing Club, al Barcelona.

Domínguez, titular de la Selección Argentina que acaba de conquistar el Campeonato de Fútbol de América del Sur, disputado en Lima (Perú), percibirá 1.250.000 pesos (1.287.000 pesetas al cambio normal) por el fichaje por el club español, además de un sueldo mensual de 20.000 pesos (20.600 pesetas). El Racing recibirá 1.750.000 pesos (1.802.500 pesetas) por el traspaso del citado jugador.—Alfil.

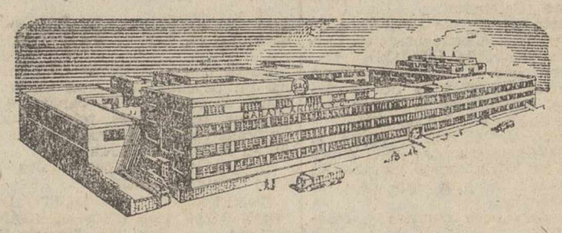

Mobylette G. A. C.

Con transmisión por cadena, con horquilla telescópica. La fábrica de ciclomotores y bicicletas más importante de España

A precios sin competencia y materiales seleccionados

	Ptas.	UyC	P.V.P.
MOBYLETTE de 49,90 cc., STANDAR	5.875	499	6.374
MOBYLETTE de 49,90 cc., LUJO	6.875	499	7.374
MOBYLETTE de 63,00 cc., STANDAR	5.995	630	6.625
MOBYLETTE de 63,00 cc., LUJO	6.995	630	7.625

Los de 49.90 cc. se conducen sin carnet y están exentos de matriculación

Con facilidades de pago hasta 20 meses

Exposición y venta exclusiva para Palencia y Provincia

CASA BERNARDO VALLADOLID

Teléfono 2344. — PALENCIA

Obra Sindical de Educación y Descanso

La carrera ciclista de hoy

Iniciada la temporada de ciclismo, esta Obra Sindical ha organizado una prueba, la cual se celebrará hoy domingo, día 7 de los corrientes, en la que participarán productores y aficionados clasificados en dos categorías.

El kilometraje de esta prueba, aún considerando es prácticamente reducida (cuarenta y cinco kilómetros), es muy interesante, ya que toda la afición palentina podrá apreciar todas las incidencias que puedan surgir durante la prueba, ya que el recorrido ha de ser el que seguidamente se detalla:

A las 11,30 horas, en marcha neutralizada se partirá del domicilio social de la Obra Sindical de Educación y Descanso, sita en la calle Menéndez Pelayo, número 20, para continuando por la calle Antonio Maura a los Jardinillos de la Estación por la calle Mayor, calle de General Franco al Puente Mayor, donde se dará la salida oficial a las 11,40 horas.

Desde este punto de partida oficial se formulará la escalada al Monte El Viejo, subiendo por el Caracol, para bajar por la Boquilla y de nuevo subir por el mismo itinerario, continuando por la Orilla del Río a la Avenida de Valladolid, Villamuriel de Cerrato, entrando por el Puente de Hierro para finalizar en la meta, establecida en el lugar de costumbre (Avenida de Simón Nieto, Jardinillos de la Estación), aproximadamente sobre las 13,15 a 13,30 horas.

Los premios que se establecen para esta prueba, consisten en trofeos y útiles, los cuales han sido donados por Entidades oficiales y Casas Comerciales.

De esta prueba y de las sucesivas, se irán teniendo en cuenta las cualidades de los participantes para en su día poder seleccionar al equipo que pueda representar a esta provincia en la Vuelta Ciclista a la Provincia, que anualmente se organiza.

La puntuación que ha de darse en esta prueba, será la de diez puntos al primero y en disminución a los restantes participantes.

Al dar cuenta de esta prueba al público en general, se ruega tengan en cuenta guardar el mayor orden, para con ello evitar posibles accidentes.

RELOJES SUIZOS

MUCHOS MODELOS

ENVIAMOS, POR CORREO HASTA SU DOMICILIO SIN GASTOS.

CONTADO Y PLAZOS

ROTVAL

DESDE 45 Pts. AL MES SIN FIADOR NI ENTRADA. HASTA 20 AÑOS DE GARANTIA. GRANDES DESCUENTOS PAGANDO AL CONTADO.

PIDA FOLLETO "VAYA A LA HORA"a: ROTVAL S.A. APARTADO 678 MADRID

ADMITIMOS REPRESENTANTES

Alberto Torres Andrés

Farmacéutico-Bacteriólogo y Químico Diplomado de Sanidad

ANALISIS CLINICOS

Laboratorio: Menéndez Pelayo, 19, segundo. Tel. 1947

BOLSA Y FINANZAS

BREVE RESUMEN DE LA SEMANA BURSATIL

Información facilitada por el BANCO DE BILBAO

Después de las pasadas semanas depresivas, en ésta, parece haberse recobrado un poco la calma, abundando las mejoras y, contra la atonía de días pasados, ha vuelto a aumentar también la cifra de contratación, que de 7 millones del martes ha pasado a 13 durante el viernes.

Los Bancos, que habían acabado por unirse seriamente a la frialdad de los cambios, se recuperan rápidamente, pero siendo muy reciente esta vuelta de tendencia, no se aprecian todavía sus recuperaciones.

Las eléctricas son las que más han destacado, aumentando todo el grupo de manera sensible, aunque casi pudiéramos decir lo mismo de los restantes corros.

En total, los síntomas son de recuperación y confianza en que estos cambios se irán robusteciendo, sin grandes prisas, dando tónica de firmeza y prudencia al mismo tiempo.

BOLSA DE MADRID

Cotizaciones

	29-3	5-4	Dfs.
BANCOS			
España	820	780	— 40
C. Industrial	255	267	+ 12
Exterior	460	475	+ 15
Central	801	792	— 9
Banesto	915	912	— 3
Hispano	783	783	=
Rural	439	432	— 7
Popular	633	635	+ 2
ELECTRICAS			
H. Española	341	370	+ 29
Cantábrico	254	260	+ 6
Nansa	190	200	+ 10
Sil	280	298	+ 18
Sevillana	200	211	+ 11
Madrileña	248	270	+ 22
FECSA	293	315	+ 22
Fenosa	262	270	+ 8
Leonesas	240	262	+ 22
Chorro	174	176	+ 2
R. Zaragoza	168	175	+ 7
SIDEROMETALURGICAS			
A. FF. CC.	600	624	+ 24
M. y Cons.	255	278	+ 23
Metálicas M.	222	229,5	+ 7,5
Seat	289	295	+ 6
Fasa	410	410	=
MINERAS			
D.-Felguera	456	464	+ 8
Rif	745	797	+ 52
Guindos	329	337	+ 8
Ponferrada	850	900	+ 50
QUIMICAS			
Explosivos	421	445	+ 24
Petróleos	782	867	+ 85
Hidro-Nitro	235	260	+ 25
Q. Canarias	661	720	+ 59
CONS. E INMOBILIARIAS			
Dra. y Cons.	252	265	+ 13
P. del Ebro	172	172	=
U. Metrop.	685	675	— 10
I. Metrop.	233	235	+ 2
Alcázar	142	145	+ 3
Urbis	266	280	+ 14
Ceisa	125	130	+ 5
Cantabria	155	166	+ 11
Vallmoso.	312	295	— 17
ALIMENTACION			
Ebro	452	520	+ 68
El Aguila	615	632	+ 17
G. Azucarera	211	222	+ 11
TEXTILES			
Fefasa	269	285	+ 16
Sniace	435	450	+ 15
VARIAS			
Campsa	216.5	220	+ 3.5
Cons. N. P.	258	265	+ 7
Tabacalera	212	205	— 7
Telefónicas	335	359	+ 24
Marconi	150	150	=
Transm.	254	250	— 4
M. Madrid	200	199	— 1
Unión-Fénix	4.550	4.550	=
Hidrocivil	160	170	+ 10
Nicas	295	295	=
A. Ibérico	255	255	=

BOLSA DE BILBAO

Cotizaciones

	29-3	5-4	Dfs.
BANCOS			
B. de Bilbao	1.125	1.070	— 55
B. de Vizcaya	1.020	960	— 60
NAVEGACION			
Navegación	925	925	=
M. Nervión	4.775	4.775	=
N. Aznar	3.430	3.460	— 30
N. Bilbaína	2.100	2.100	=
Vascongada	2.600	2.500	— 100
QUIMICAS			
P. Española	735	740	+ 5
Sefanitro	515	535	+ 20
Siga	215	215	=
Unquinesa	370	390	+ 20
Resinera	205	215	+ 10
Nicas	300	315	+ 10
VARIAS			
A. y Comercio	160	160	=
Vascongados	160	158	— 2
S. Menera O.	270	290	+ 20
S. Menera P.	405	405	=
SIDEROMETALURGICAS			
A. Hornos	410	423	+ 13
B. Wilcox	1.290	690	— 600
Basconia	800	800	=
Echevarría	575	575	=
Euskalduna	870	870	=
Mondragón	1.200	1.200	=
S. Bárbara	270	290	+ 20
ELECTRICAS			
Iberduero O.	349	355	+ 6
Iberduero P.	347	344	— 3
Iberduero N.	339	350	+ 11
Iber. N. L.	313	322	+ 9
Iber. N. S. L.	1.310	1.340	+ 30
Viesgo	295	300	+ 5
R. Zaragoza	170	177	+ 7

BANCO DE SANTANDER

Fundado en 1857

Banca-Cambio-Bolsa

Caja de Ahorros

Mayor Pral., 70. PALENCIA

ALMACEN

SE NECESITA

No importa dimensiones

Ofertas a

UNION DE COOPERATIVAS DEL CAMPO

MAYOR PRAL., 15

SUBASTA 100 CHOPOS

día 25 de abril, tasación 12.000 pesetas. Pliego de condiciones, Ayuntamiento de Melgar de Yuso.

AGENCIA OFICIAL DE VENTAS

Avda. José Antonio, 45. PALENCIA

Teléfono 1455

BANCO DE BILBAO

Banca — Operaciones de Bolsa — Pago de negociables de trigo

Mayor Pral., 113. — PALENCIA

†

Primer aniversario del señor

D. Manuel Polanco Ruiz de Navamuel

que falleció en Palencia, el día 9 de Abril de 1956

Después de recibir los Santos Sacramentos

D. E. P.

Sus apenadas hermanas Isabel y Concha; hermano político Eduardo Sendino; sobrinos, primos y demás familia,

Suplican una oración por el eterno descanso de su alma.

Los funerales y cabo de año se celebrarán en la Iglesia de Santoyo.

Los señores Sacerdotes de las iglesias de Nuestra Señora de la Calle y San Lázaro, que quieran aplicar el Santo Sacrificio de la Misa, por su eterno descanso, recibirán la limosna acostumbrada y las gracias.

M.C.D.2022

La vida en la Región

Las autoridades burgalesas gestionan la creación de un ferrocarril directo con Madrid

Camilo José Cela pronunciará una conferencia en Salamanca

AVILA

PATATAS BARATAS.—De la crónica que su corresponsal en Piedrahita, publica nuestro colega "Diario de Avila", en su número del viernes, transcribimos el siguiente párrafo:

"MERCADO.—Ha sido enorme la afluencia de forasteros al último celebrado y enorme también la concurrencia de ganado del que se ha efectuado bastantes transacciones y a buenos precios. En cambio, el mercado de patatas en el que este tubérculo abunda con exceso y la demanda era pequeña, obligó a que el precio descendiese hasta ochenta céntimos el kilo".

BURGOS

FERROCARRIL DIRECTO CON MADRID. — Por el Excelentísimo señor ministro de Obras Públicas, general Vigón han sido recibidos en audiencia especial, el gobernador civil de la provincia, señor Fernández Victorio, alcalde de la ciudad, señor Jaquotot y presidente de la Diputación Provincial, señor Fernández Villa, quienes se trasladaron a la capital de España con el fin de exponer al ministro el vivo interés de Burgos y su provincia para que se realicen cuanto antes los trabajos que han de conducir a la terminación del ferrocarril directo entre aquella población y la capital de España, vía férrea de tan alto interés y repercusión nacional y que por la notable disminución de distancia que supone entre Madrid y la frontera irunesa, tantos beneficios de orden económico y turístico ha de llevar consigo.

El general Vigón escuchó interesadísimo la exposición hecha por las tres autoridades citadas y prometió su cooperación para conseguir hacer inmediata realidad tales proyectos.

LEON

UNA CAUSA POR ASESINATO DOBLE.—En el día de ayer ha dado comienzo en la Audiencia Provincial de la capital leonesa, la vista de una causa por doble asesinato (uno en grado de frustración) contra el procesado Aurelio Llorente Gaitero.

El 18 de mayo del año pasado, el procesado, que había sostenido relaciones comerciales con Enrique García Tuñón, se dirigió al pueblo de Tejerina, donde ambos explotaban una mina, como propietario el señor Tuñón y como socio industrial el encartado. Este, apostado tras unos matorrales, esperó la llegada del señor Tuñón, al que en aquella ocasión acompañaba Obdulia Ramos y les hizo varios disparos de escopeta, alcanzando de lleno a Obdulia, que falleció poco después y causando al señor Tuñón heridas que tardaron en curar quince días.

Presidió la Sala el Ilmo. señor Fernández Valladares, estando integrada la misma por los magistrados de aquella Audiencia, otro de Valladolid y otro de PALENCIA.

El Ministerio Fiscal, en sus conclusiones provisionales, califica los hechos de asesinato doble y solicita para el procesado la pena de 30 años de reclusión mayor por el primero y por el segundo en grado de frustración, otros trece años, fijando la indemnización en cien mil pesetas por el primero y quince mil por el segundo. La defensa pretende probar que se trata de un anormal. En el día de hoy prosigue la vista con el desfile de los testigos citados.

SALAMANCA

LLEGA CAMILO JOSE CELA. —Ha llegado a la capital salmantina el novelista y académico electo, Camilo José Cela. Fué recibido por varios miembros del Centro de Estudios Salmantinos, en cuya compañía cenó y realizó un recorrido visitando los principales lugares de la capital.

En la tarde de ayer asistió a un acto que el Centro de Estudios Salmantinos celebró en el Aula Magna de la Facultad de Letras, con ocasión de recibir al nuevo miembro del mismo, don Emilio Salcedo, quien pronunció una charla sobre "Viaje a Salamanca de Camilo José Cela". El famoso novelista pronunció al final unas palabras.

En el paraninfo de la Universidad, pronunciará en el día de hoy una conferencia sobre "Recuerdo de don Pío Baroja", que ha despertado gran expectación.

VALLADOLID

LA FIESTA DE SAN ISIDORO EN LA UNIVERSIDAD.—Con motivo de la festividad de San Isidoro de Sevilla, han festejado a su Santo Patrono conjuntamente la Facultad de Filosofía y Letras de la Universidad y el Colegio de Doctores y Licenciados.

Se celebró una Misa en la capilla universitaria del Cristo de la Luz, ocupando los lugares de presidencia el arzobispo de la diócesis, doctor García Goldáraz, Rector de la Universidad, gobernador civil y decanos de las distintas Facultades de la Universidad vallisoletana, acompañado de gran número de profesores y alumnos.

En el Aula Magna, repleta de un selecto público, se celebró un brillante acto académico, en el que disertó el profesor don Emilio Alarcos, sobre el tema "San Isidoro, poeta".

Acto seguido el secretario del Colegio de Doctores dió lectura al acta de adjudicación de los premios creados por el Colegio, con motivo de esta festividad procediéndose seguidamente al reparto de los mismos. Finalmente se hizo entrega de los títulos de Colegiados de Honor al Rector de la Universidad, señor Serrano y Decano de la Facultad de Ciencias, señor Cenett, terminando con ello el brillante acto académico.

Desaparece un avión de "tipo especial"

Carson City (Nevada), 6.—Un avión «de tipo especial», ha desaparecido en esta región, según ha informado el superintendente Robert Clark, de la patrulla de carreteras de Nevada, quien señaló que carece de detalles, excepto que el aparato se hallaba en una región comprendida entre Palmdale, California, Reno, y Delta, Utah, en el momento de su desaparición.

Agregó que las autoridades de las Fuerzas Aéreas en Las Vegas, han cursado un Decreto solicitando que se preste ayuda oficial, con carácter obligatorio, para localizar el aparato y poniendo de relieve que «si es encontrado, se establezca un servicio de guardia especial a su alrededor, manteniéndose estrecha vigilancia hasta que lleguen representantes oficiales de dichas Fuerzas Aéreas».—Efe.

siempre BUENA MUSICA con

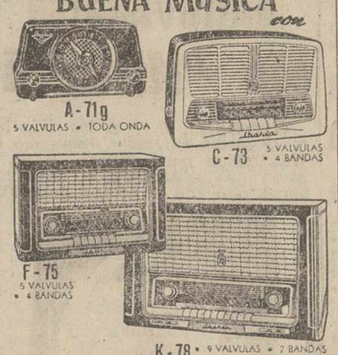

Iberia

* Primera Marca en Calidad

DISTRIBUIDOR OFICIAL

SURGE, S. L.

D. Sancho, 5 — Mayor, 75

PALENCIA

(Necesitamos agentes vendedores en la provincia).

SB

PERFECTA en su construcción.
UTILITARIA por su reducido consumo.
ELEGANTE por el estilo moderno de sus líneas.

UNA MARAVILLA DE LA TECNICA MODERNA

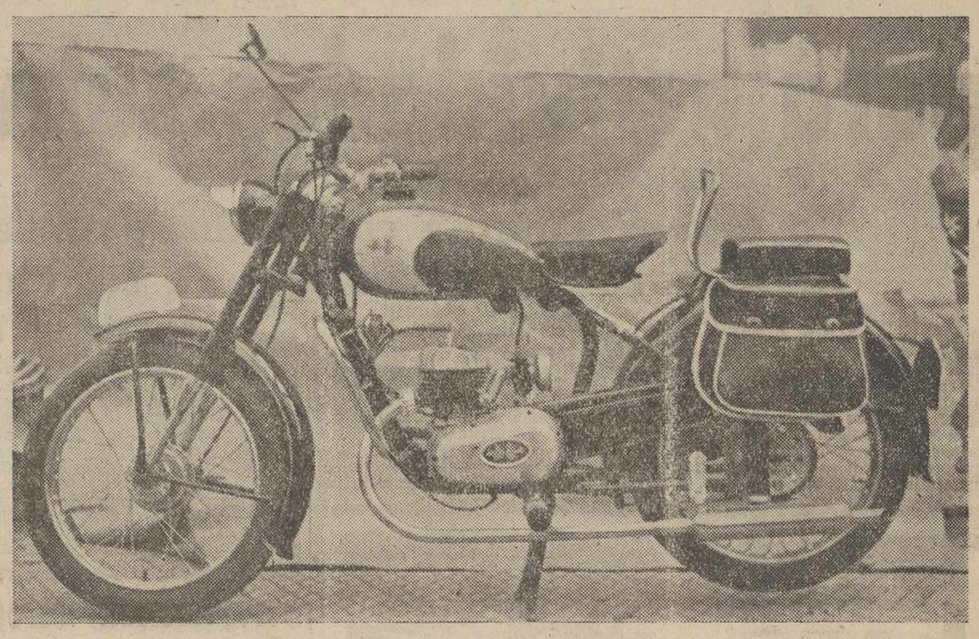

Fuerza 1 H. P.
VENTAS CONTADO Y PLAZOS

Cambio de velocidades con mando al manillar. Manejo sencillísimo.
POTENTE - ROBUSTA - EGURA

¡Confíe en la SB! Le responderá siempre

DISTRIBUIDOR EXCLUSIVISTA PARA PALENCIA Y PROVINCIA AUTOGARAGE EUROPA Avda. Casado Alisal, 1 Teléfono 3235

Chocan un expreso y un automotor

70 personas heridas

Bari, 6.—Un expreso y un automotor han chocado a medio camino, entre esta ciudad y Brindisi. Las primeras noticias dicen que 70 personas han resultado heridas, la mayoría gravemente.

Se trata del Lecè-Roma expreso y del automotor Brindisi-Bari.

Los dos trenes iban a gran velocidad.

Hasta hora no se ha registrado ningún muerto.—Efe.

Los palentinos en Madrid

Con vinillo y nueces de Támara se celebró en Madrid el premio internacional "Reynolds", de Wáshington

Uno de los tres jóvenes arquitectos premiados, Manuel Barbero Rebolledo, es nieto de palentinos

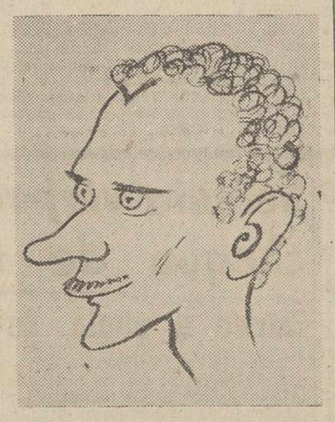

El joven arquitecto de origen palentino, don Manuel Barbero Rebolledo

Madrid. — Tres jóvenes arquitectos don César Ortiz Echagüe (promoción de 1952), don Manuel Barbero Rebolledo y don Rafael de la Joya (promoción de 1950), recibieron un telegrama del embajador de España en Wáshington, señor Areilza, que decía:

«Mi cordial felicitación para ustedes por obtención premio que deja en magnífico lugar arquitectos españoles».

Y poco después sonaba el teléfono. Era el mismo señor Areilza quien les llamaba, para darles cuenta de la importancia del premio, de carácter internacional, dotado con 25.000 dólares (mucho más de un millón de pesetas), instituído por primera vez por la entidad norteamericana «Reynolds Metals Corporation» para la mejor construcción en aluminio.

Se habían presentado unas noventa obras de arquitectos de veinte países distintos. Constituían el jurado arquitectos norteamericanos y de otras nacionaildades, todos de gran prestigio. Lo más sorprendente es que, en el país de los «rascacielos» de aluminio, obtenga el premio internacional el único edificio construído en España con este material, que son los comedores de la Seat en Barcelona, con capacidad para mil comensales.

La noticia era sensacional. La comunicaron a los periódicos sus corresponsales en Wáshington. Por el estudio de los arquitectos, en la calle de Máiquez, 26, empezaron a desfilar periodistas madrileños y corresponsales extranjeros de Prensa. El teléfono estaba en intermitente comunicación. Un amigo nos informó que uno de los ganadores era nieto de palentinos, de Támara, concretamente. Fuimos a felicitarles a él y a sus compañeros.

—Sí, mis abuelos maternos, Ramón Rebolledo y Paulina Gil—nos dice don Manuel Barbero Rebolledo—, eran de Támara. Mi madre, con la que vivo, pues soy soltero, tiene allí su heredad: tierras, viñas...

—¿Ha visto usted muchas veces a Támara?

—Todos los veranos y otras muchas veces. Precisamente acababa de venir del pueblo cuando llegó la noticia. Y como había traído un garrafón de vino y unas nueces, con esto celebramos aquí los tres amigos el triunfo. Este año el vinillo ha salido muy bueno. Parece flojo, pero si se descuida uno...

Después nos explica:

—Como han pavimentado la plaza del pueblo, había filtraciones en una bodega nuestra y fuí a Támara para ver de arreglarla. Muy pronto pienso volver: para primeros de mayo, que son las fiestas.

—¿Tiene allí familia?

—Como mi madre fué hija única, son pocos y lejanos los parientes que allí quedan. Uno de éstos es Antonio Sánchez Gil, en cuya casa me he quedado.

—¿Había antecedentes de arquitectos en su familia?

—Ninguno. Soy el primero.

—Y aventajado—añadimos.

—¿Ha influído en su carrera la arquitectura palentina, la maravillosa iglesia de Támara, por ejemplo?

—La arquitectura actual es consecuencia de la tradición, desde luego. Y elementos tradicionales, como los patios castellanos o de cualquiera otra región, sirven de inspiración para «chalets» modernos.

—Si le encargaran un nuevo templo, ¿lo haría como la iglesia de Támara?

—No la copiaría, pero sí amoldaría su espíritu a los tiempos actuales, de la misma manera que aquellos grandes maestros que la construyeron, si la hubieran hecho ahora, posiblemente hubiesen empleado también el aluminio como material más adecuado para conseguir la diafanidad y la ligereza que esta iglesia tiene.

Estamos en los amplios estudios, montados con toda modernidad y bellos detalles decorativos, distribuídos en grupos los arquitectos y los periodistas, para tomar notas. Constantemente somos interrumpidos por las llamadas telefónicas. No es cosa, pues, de retener a nuestro amable interlocutor mucho tiempo. Pero él hace todo lo posible por atendernos, con tanto afecto como sencillez.

Y nos habla del porvenir de las construcciones de aluminio, ligeramente más caras que las de hierro pero de incomparables resultados en conservación, limpieza y duración. Empieza ahora la era del aluminio. Ya se emplea mucho en decoración, en ventanas y otros varios elementos.

Nuestro «casi» paisano hizo, nada más salir de la Escuela, los edificios del Instituto de la Construcción. ¡Vaya comienzos! Después, con su compañero don Rafael de la Joya, viene realizando un intenso trabajo de viviendas para el Banco Español de Crédito, la Inmobiliaria Urbis, la Comisaría de Urbanismo en la planificación de Madrid y para otras importantes entidades.

—¿Y de descansos?

—Pues, mire usted. Hace unos meses fuimos a un curso de urbanismo del Congreso Internacional de Arquitectura Moderna en Venecia y seguimos en viaje de turismo por Grecia y Egipto. Aquí nos sorprendió la guerra y no vea usted las aventuras que pasamos hasta poder salir en un barco americano. Nos detuvieron porque nos metimos, sin saberlo, en pleno bombardeo, en un campo de aviación militar, y tuvimos que dejar el Seat, hasta hace pocos días que nos lo han mandado desde Alejandría.

—Para terminar, una pregunta de rigor: ¿Han pensado en qué van a emplear el premio?

—No nos ha dado tiempo todavía. ¡Quién sabe!

—¿Qué tal un gran «carro» americano?

—Hombre, si el premio nos lo han dado por una obra de la Seat...

—Pero... ¡bueno!

Fernán DEL VALLE OJEDA

SE VENDEN CUATRO CERDOS

de 8 arrobas. Transportes 2 toneladas. Eduardo Dato, 1. Frutería. Teléfono, 1629

F. CALLEJA — Gral. Franco, 19, 2.º

CONSULTA de 11 a 2 y de 4 a 6

MEDICO EX-INTERNO DE LA CASA DE SALUD VALDECILLA

MEDICINA Y CIRUGIA DE LA MUJER — ESTERILIDAD — PARTOS

Recuerdos viejos

HACE 50 AÑOS

NOTICIAS DEL DIA 7 DE ABRIL DE 1907

JURAMENTO.—Ha prestado juramento en la Audiencia Provincial, con las solemnidades legales, para poder ejercer el cargo de procurador de los Tribunales en esta capital, el joven don Saturnino García y García.

CONCIERTO.—La Banda Municipal de Música celebrará mañana domingo, en el Paseo del Salón, su concierto semanal, a las cuatro y media de la tarde, con el siguiente programa:

«El Ariosto», pasodoble, de Redondo; «Polichinela», polka, de Costa; «El tango del cangrejo», de Lleó; «Les Rousalki», divertimento, de Bernicat; «Vísperas sicilianas», bolero, de Verdi; y «Colón», pasodoble, de Calvist.

EL TIEMPO Y LOS MERCADOS. —El temporal reinante ha cambiado por completo el rumbo de los negocios de trigo.

Hace varios días el alza era la nota culminante en este negcio, pero las lluvias han hecho que aquélla se convierta en baja, y que los negociantes y labradores se apresuren a vender, por si los precios descienden más, en vista de las noticias recibidas de haber llovido en muchos puntos.

La satisfacción de los labradores es grande, porque ven aseguradas por ahora sus cosechas, pero en cambio de esto, se conduelen de los precios tan bajos que alcanzará el grano, si sigue este descenso.

Hoy se ha pagado la fanega de trigo de 39'50 a 40 reales; el centeno sigue sostenido, cotizándose de 26 a 26'50, la fanega; y la cebada, sin operaciones apenas, se paga por los compradores de 20 a 20'50.

VISITAS ELECTORALES. — El señor conde de Garay, candidato por el distrito de Saldaña, sigue realizando visitas por aquella demarcación. El vecindario recibe al representante de su partido judicial en las Cortes (pues actualmente es diputado por el distrito para el que se presenta para la reelección), con evidentes muestras de respeto y cariño.

Ultimamente visitó el señor Conde los pueblos en los que tiene gran preponderancia la respetable señora doña Catalina Martín y el diputado provincial señor Delgado.

A FAVOR Y EN CONTRA DE LA COMPRA DE VOTOS. — Las próximas elecciones para diputados, que tendrán lugar el próximo día 21, ha despertado gran expectación en nuestra provincia.

A la circular publicada por el señor Gobernador Civil, prohibiendo la compra de votos, ha seguido una serie de comentarios en los círculos políticos, sobre si es delito o no lo es dicha compra, estimándose por unos que sí, para lo cual hacen públicas ciertas manifestaciones de tipo jurídico, social y moral, que así lo prescriben, y por otros que no, exponiéndose asimismo a la consideración pública otros argumentos de índole diversa, en los que demuestran lo contrario.

VIAJE REAL. — El rey don Alfonso XII saldrá para Cartagena, al objeto de recibir al rey de Inglaterra, Eduardo, que desembarcará en aquella base naval, al objeto de devolver al alcalde de la población la visita que éste recientemente le hizo, y también como una demostración de cortesía y amistad a nuestra Patria.

Los señores Maura y Allende-Salazar han estado en Palacio conferenciando con don Alfonso XII, acerca de la entrevista que éste tendrá con el soberano de Inglaterra, en Cartagena.

Es inseguro que acompañe al monarca su augusta madre, siendo probable que vaya la infanta Teresa.

Don Alfonso permanecerá en Cartagena el tiempo preciso para cumplimentar al rey Eduardo, siendo posible que regrese el mismo lunes día 8.

El tren real saldrá mañana día 7, a la una y media de la tarde, acompañando al rey los ministros señores Ferrándiz y Allende-Salazar, quienes se alojarán en el navío «Numancia», y en la Capitanía General.

Suscribiéndote a MIES, tendrás un abogado y un técnico agrícola a tu servicio. Apartado, 15. Palencia.

anuncios por palabras

Alquileres

ALQUILO bajo pequeño y cerro local céntrico, con vivienda. Martín Calleja, 44, 1.º.

ARRIENDO hectárea alfalfa. Bar Julio. Camión de los Condes.

SE ALQUILAN sombreros. Mercería «Suca».

Compras

COMPRO chatarra, metales, trapos, papel, etc. Pago más que nadie. Martín. Colón, 44. Teléfono 2442.

COMPRO camioneta de 2.000 a 2.500 kilos, buen estado. Teléfono 1896. Palencia.

COMPRAMOS - vendemos camiones gas-oil, gasolina, nuevos y usados, admitiendo cambios. Garage "AS". Calle Salamanca, 15. (Metro Estrecho). Madrid.

Enseñanzas

SE NECESITA profesor particular, para quinto año bachillerato. Mayor, 99, 2.º.

Fincas

VENDO casa económica, facilidades. Administración.

HIPOTECA colocaría 400.000 pesetas, garantía urbana o rústica. «Agencia Conde». Paseo Zorrilla, 10. Valladolid. Teléfono 2451.

VENDO 5.000 metros terreno edificable. Carretera Valladolid. Informes, esta Administración.

Ganados y aves

VENDO veinte corderos gordos. Germán. Rivas de Campos.

VENDO veinticinco lechazos. Sérvulo Garrido. Villamuera la Cueza.

VENDO 55 borras emparejadas. Tomás Alvarez. Villota del Duque.

VENDO cerdos al destete, raza superior. Camino de los Hoyos. Frente la Campsa. Marcelino Revilla.

SE VENDEN 135 ovejas nuevas, por falta de pastos. Narciso Liébana Meneses.

VENDO burra superior, seis años. Felipe Ramos. Amusco.

GRANJA Carro vende pollitos de un día y cerdos al destete. Carretera de Pan y Guindas.

VENDO cerdos de destete. Granja Fernández-Tovar. Detrás casas del Hogar.

VENDO dos novillas dando leche, segundo parto para julio. Amelio Martínez. Villalobón.

VENDO ternera para suero. Barrigón, 20. Venta de Baños.

SE VENDE vaca recién parida, tercer parto, con su cría, abundante leche; y novilla para carne. Marcelino Garrapucho.

GRANJA «Blanco». Autorizada, de multiplicación y controlada por C. E. A. S. Pollitos recién nacidos de todas las edades. Gran selección, extraordinario vigor. Harinas de pescado, conchilla, hueso, carne. Productos químicos. Material avícola. Modesto Lafuente, 19. Palencia.

VENDO mula tres años, alzada 1,60. Victorino Marcos. Lobera.

VENDO 60 ovejas emparejadas. Tratar, Dehesa de Bustocirio.

DISCURRA y compare... Mil preparados para gallinas, pero uno solo eficaz: Galliol. Premiado en varias exposiciones.

VENDO 80 ovejas emparejadas, 50 borrillas. Gonzalo Calvo. Moslares.

VENDO par vacas de cinco años. Villabasta. Honorato.

VENDO 30 borras y sobreborras emparejadas. Donata Durántez. Bustillo del Páramo.

Hospedajes

CONFORTABLE casa particular, tomaría persona honorable; vendo dos camas turcas, hierro, nuevas. Martínez de Azcoitia, 1, segundo.

CASA particular, admitiría huéspedes. Casas Roldán, núm. 3, 4.º, A.

Maquinaria y Reparaciones

COSECHADORAS «Aktiv», de 1'50 metros de corte remolcadas por tractor. Fabricadas con patentes suecas. Entrega por riguroso orden de petición por el Ministerio de Agricultura. Pedido interesantísimo. Solicite información a Ortega y Ortiz de Zárate, S. R. C. Berruguete, 12. Palencia.

GRUPOS para riego y usos domésticos, bombas varios sistemas, válvulas de compuerta. Sobrinos de Fidel Diego, S. R. C. Palencia.

GRUPOS para riegos gasolina y eléctricos, correas, poleas, mangueras, accesorios en general y arados caballería y tractor, diferentes tipos. Tejada y Cía.

SEGADORAS, guadañadoras, de acero, "El Ciervo". Aventadoras, ensacadoras, motores, vuelve trillas, poleas, grasas y aceites, repuestos en general. Almacenes Pinacho.

VENDO máquina punto, 80 centímetros, dos guía-hilos. Informes: Exclusivas Alemun. Avenida Modesto Lafuente, 6.

MAQUINAS punto, patentadas, procedimiento italiano, con aparato dibujos (Jacquards). Rematadoras tres hilos. Máximas garantías. Facilidades. Imperio. Montera, 32. Madrid.

VENDO noria «Duero», como nueva. Informes, teléfono 2. Rueda (Valladolid).

Información de mercados agropecuarios en MIES. Revista mensual. Suscripción: 36 pesetas al año. Apartado, 15. Palencia.

Pérdidas

PERDIDA bisel reloj pulsera. Se gratificará entrega. Eras Santa Marina, 4, 1.º, derecha. B. Francisco.

Trabajo

NECESITASE sirvienta para persona sola. Alejandro Blanco. Capillas.

NECESITO hortelano, facilito vivienda. Razón, Calleja. Carretera La Treinta. Palencia.

COCINERA, se necesita para matrimonio mejicano, para llevar a Santander, de 25 a 40 años, buen sueldo. Informarán, de tres a seis, Hotel Iberia. Señora Montes

SE NECESITA asistenta todo el día. Informes, Administración.

SE NECESITA chófer mecánico, camión, recorrido nacional. Informes, Administración.

SE OFRECE pastor. Villalobón. Juan San José.

Traspasos

OCASION, traspaso almacén piensos y vinos con gallinero para 100 aves. San Antonio, 56. Carcavilla. Teléfono 1867.

TRASPASO bar con vivienda. Avenida Valladolid, 47.

TRASPASO local céntrico, con vivienda. Razón, Talleres Elektrón.

TRASPASO pequeño local centro calle Mayor. Administración.

TRASPASO tienda, clientela selecta. Informes, San Antonio, 4.

Varios

PLACAS uralita para tejados. Decorativas para cuartos de baño, duchas, cocinas, fachadas establecimientos comerciales, etc., inalterables a la humedad y elementos atmosféricos. Uralita. Agencia Oficial de Ventas, Avenida José Antonio, 45. Teléfono 1455. Palencia

VENDO somier-sofá Numancia y coche niño. C. Alisal, 45, tercero. Teléfono 2850.

¡CARRETEROS!, por dejar el oficio vendo 16 pares de ruedas enrrayadas, de todos los tamaños, dos grandes en pino y uno pequeño con aros, en conjunto o por separado; un carro de varas nuevo para una caballería mayor, en Santoyo. Isaac Gallardo

REMOLQUES «Gil», desde 15.000 pesetas, chasis metálico, cartola reforzada, rodamientos de importación. Tomo en cambio artefactos agrícolas. Meneses (Palencia).

SEGADORA, aventadora, batería criar pollitos vendo. Vicente Villameriel. Frómista.

NUEVOS modelos sombreros. Mercería «Suca».

SE VENDE mostrador y estantería, carretera Santander. Primera Travesía, derecha, 3.ª casa, 2.º.

VENDO mesa Chapolín seminueva. Bar Maño.

VENDO piano francés. Comandante Ramírez, 7, primero.

Vehículos

MOTOCICLETAS y bicicletas. Las más famosas marcas nacionales. No compre sin visitar esta Casa. «Autogarage Europa». Palencia. Avenida Casado Alisal, 1

«M. V.». Motocicleta campeona del mundo. Elegante y resistente. «Autogarage Europa».

MOTO-CARRO «Iresa», 2 H.P., con marcha atrás, 500 kilos de carga. Una maravilla de la técnica moderna. «Autogarage Europa».

LAS MEJORES marcas de motocicletas, en «Autogarage Europa». Visítenos sin compromiso. Quedará complacido.

LA CASA de las motocicletas. Varias marcas distintas. Vea nuestra exposición. «Autogarage Europa».

EL MAYOR surtido de recambios y accesorios para motocicleta, en «Autogarage Europa».

MONTESA, la motocicleta de prestigio internacional. «Autogarage Europa».

LA CASA de las motocicletas. 4 marcas distintas. 7 modelos diferentes. Encontrará lo que desea «Autogarage Europa».

MOTOCICLETAS y bicicletas. 2 años de plazo. «Autogarage Europa».

VENDO bicicleta caballero, buen uso. Mancornador, 10, segundo.

SE VENDEN dos carros de par y uno de varas. Monte Villalobón.

SE VENDE carro de par, de mulas, seminuevo, barato. Serapio Santos. Moratinos.

MOTOCICLETA "Derby", grande, se vende, buen precio. Berruguete, 8.

MOTOCICLETAS Iso, bicicletas Cil, lavadoras Garteiz, amplias facilidades. Garage Aguado.

Ventas

VENDO treinta chopos. Santa Cecilia. Eufemia.

SE VENDEN 500 cántaros de vino clarete, a 27 pesetas cántaro Manquillos. S. Porro.

VENDESE corte alfalfa, 70 áreas. Razón, Mayor, 120, tercero.

VENDO 2.500 cepas viñedo, 30 carros abono; aperos de labranza. I. Gutiérrez. Las Cabañas.

VENDO 5.000 docenas de puerros tiernos, a 1.50 al por menor y a peseta al por mayor. Ricardo Cortes, 13. Palencia.

VENDO 1.000 arrobas paja blanca y 400 de legumbre. Gonzalo González. San Mamés.

ALFALFA, vendo por temporada los cortes de tres obradas y media. Mayor, 32, primero.

VENDO corte alfalfa tres obradas. Carretera Valladolid, kilómetro 8. Vicente Retortillo.

SE VENDE vestido niño Primera Comunión. Verlo, sastrería Colón. Mayor, 179.

PALOMINA, vendo unas 18 cargas. Fulgencio Santiago Matía. Villamartín.

M.C.D.2022

Denuncia del "Frente Popular anticomunista de Méjico"

Rusia utiliza su Embajada para actividades subversivas

Posee una emisora clandestina para dar instrucciones a sus agentes secretos

Méjico, 6.—El frente popular anticomunista de Méjico (FRAM), afirma que en la Embajada soviética de esta capital, funciona un transmisor de radio en onda corta, clandestinamente, para facilitar instrucciones a agentes secretos comunistas.

El FRAM, relaciona también a las Legaciones de Polonia y Checoslovaquia, con actividades de agitación y espionaje comunistas.

Al formular sus acusaciones, el FRAM, ha facilitado copia del testimonio prestado ante el Senado de los Estados Unidos por el Dr. Vladimir D. Poremsky, en el sentido de que Rusia hace uso de su Embajada en Méjico como base para actividades comunistas en Ibero-América.

Pone de relieve el FRAM, que funcionarios polacos y checoslovacos, facilitan dinero para la campaña comunista y mantienen estrecho contacto con numerosos organismos mejicanos, partidarios de los rojos.

Acusa a la Embajada rusa de recibir instrucciones directas de Moscú y facilitarlas por radio a sus agentes en todo el Continente Americano.

Un portavoz del frente popular anticomunista mejicano, ha revelado que en el orden del día del próximo Congreso anti-comunista que se celebrará en Lima, será incluído el tema «La Embajada de la URSS en Méjico, centro de agitación comunista y espionaje en nuestro Continente».—Efe.

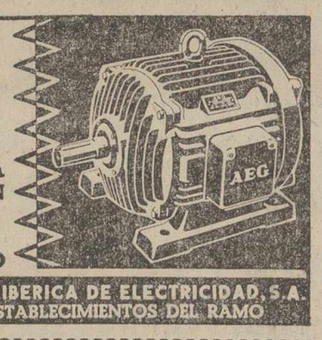

MOTORES TRIFASICOS AEG

PARA CADA APLICACION HAY UN MOTOR ADECUADO

AEG IBERICA DE ELECTRICIDAD, S.A. Y ESTABLECIMIENTOS DEL RAMO

En agosto próximo se inaugurará la Central Térmica de Badalona

Barcelona, 6.—La nueva Central térmica de Badalona, se inaugurará el día 16 del próximo agosto, según ha manifestado el ingeniero industrial don Juan Payá, director de construcción de dicha importante central.

Destaca el señor Payá las dificultades de fundamentación que ha tenido tal obra sobre un terreno arenoso y sumergido en el agua, ya que la central se halla situada prácticamente en la misma playa. Asimismo, hizo resaltar la importancia de la nueva central, que en sus tres etapas tendrá instalada una potencia total de 280.000 caballos; producirá diariamente cuatro millones de kilovatios-hora y consumirá dos mil toneladas de carbón en igual tiempo. Explicó las medidas que se habían tomado para asegurar esta producción instalándose calderas universales que pueden quemar cualquier calidad de carbón e incluso fuel-oil, en buenas condiciones.

La primera parte de la instalación que será inaugurada en la fecha indicada consiste en una máquina de 46.000 caballos a fines del año próximo y está a punto de contratarse la cuarta máquina también de 94.000 caballos.

Por último indicó que en épocas de abundancia de agua cuando sea necesaria la producción térmica los dos alternadores de 46.000 caballos podrán funcionar como condensadores sin cronos para mejorar la corriente de la red.—Cifra.

Norteamérica ofrece 75 millones de dólares de ayuda a la Polonia comunista

Se había solicitado bastante más

Wáshington, 6.—Los Estados Unidos ofrecieron ayer a los polacos comunistas una ayuda económica de 75 millones de dólares, cerca, de 50 millones menos del mínimo solicitado por Polonia.

Ese ofrecimiento fué hecho durante una reunión de 90 minutos entre una delegación de negociadores polacos y un equipo de técnicos norteamericanos, presididos por el ayudante del secretario de Estado, Horson V. Kalijarvi.

Henry Kolicki, presidente de la delegación polaca declaró a los periodistas después de la reunión que los Estados Unidos hicieron ese ofrecimiento, pero se negó a facilitar más detalles. "La delegación americana presentó sus puntos de vista y sus posibilidades" —dijo—. "Continuaremos las negociaciones hasta que podamos llegar a un acuerdo".

Los equipos de negociación se dividieron en grupos de trabajo y Kolicki dijo que posteriormente se celebrará una reunión para que cada parte reconsidere sus posiciones.

DULLES FALTO A LA CITA

Por el mal tiempo no pudo entrevistarse con "Míster H"

Wáshington, 6. — A las siete horas y media de haber despegado de Wáshington para Nueva York, el avión que trasladaba al secretario norteamericano de Estado, John Fos-

FOSTER DULLES

ter Dulles, que había de entrevistarse con el secretario general de las Naciones Unidas, Dag Hammarskjold, aterrizaba en Albany, ya que no pudo hacerlo en Nueva York, a causa del mal tiempo.

Foster Dulles, que denotaba buen humor, declaró a los periodistas: «Me he divertido bastante, porque al menos, he tenido oportunidad de ver, aunque a distancia, Nueva York, Newark, Nueva Jersey, Boston y otras ciudades. Es la primera vez—y he volado muchas— que me sucede esto. También es la primera vez que, aunque por fuerza mayor, falto a una cita, y no me refiero precisamente a mi entrevista con Hammarskjold, sino a la que tenía con mi esposa, que me esperaba en Nueva York. Lo peor del caso es que yo llevo su maleta y en ella están todas sus ropas».

Dulles emprenderá viaje hacia Nueva York, por ferrocarril.

Previamente, en Wáshington, el secretario de Prensa, Lincoln White, indicó que la entrevista del secretario de Estado y Hammarskjold se halla relacionada con asuntos relativos al Oriente Medio.—Efe.

Fenómeno botánico

Una chumbera de Mallorca que está llamando la atención

Palma de Mallorca, 6. — En una finca del término de Capdepera, una chumbera ha producido un fenómeno botánico extraordinario. La chumbera no se diferencia de las demás en su desarrollo y configuración y el año pasado produjo su cosecha habitual de higos chumbos, pero se dió el caso insólito de que uno de ellos, al alcanzar su tamaño corriente, no llegó a la madurez, sino que se mantuvo de color verde en su porción media superior y en el lugar donde normalmente están las púas o espinitas, brotaron unos 12 higos chumbos, además de las dos hojas, de tamaño inferior a los corrientes, llenos de protuberancias y de tres higos chumbos degenerados, que tienen una forma de huso estrecho y muy alargado, terminando con una corona de pelo. Aumenta más aún la intensidad del fenómeno que estos higos chumbos secundarios no han alcanzado un tamaño normal, están desprovistos de púas y en su lugar han aparecido otras tantas pequeñas protuberancias, algunas bastante desarrolladas, que van adquiriendo la forma de higos chumbos. El conjunto pesa alrededor de dos kilos y su propietario le ha construído un armazón para sostenerlo, pues de no haber tenido esta precaución se hubiera roto por su peso. La causa de este fenómeno puede ser debida a una alteración de las hormonas de los tejidos de la chumbera.—Cifra.

RAFAEL M. ALMEIDA

HA REANUDADO LA CONSULTA

Setenta viajeros heridos en un choque de trenes en Italia

Estuvo a punto de ocurrir una catástrofe

Bari (Italia Meridional), 6. — Se cree que la rotura de un enganche es lo que ha impedido adquiriera proporciones de catástrofe el choque de un tren expreso de Lecce a Roma y de un automotor de Brindisi a Bari, del que hay 70 viajeros heridos, todos del último de esos trenes.

La colisión se produjo cerca de la estación de Egnazia, y se investiga la causa de que circulasen por la misma vía los dos trenes, en sentido contrario.

Al ver el automotor, el maquinista del expreso echó los frenos, y parece se rompió el enganche de la locomotora con el primer coche, por lo que aquélla se precipitó sola sobre el automotor, con lo que se redujo mucho la fuerza del impacto. Luego descarriló. A continuación se precipitaron, pero ya a escasa velocidad, los coches del expreso sobre el automotor.

Parece providencial que el maquinista del automotor, Vittorio Remetta, se haya librado con solo unas heridas superficiales. El maquinista y el fogonero del expreso se encuentran ilesos, no obstante haber descarrilado su locomotora.—Efe

El estado del Cardenal Segura sigue estacionario

Madrid, 6.—Su Eminencia el Cardenal Segura ha pasado el día tranquilo y despejado, pero en el mismo estado estacionario de gravedad. Numerosas personas se interesan por su salud. Por la tarde estuvo personalmente a visitarle el ministro del Aire y el administrador apostólico de la Diócesis de Sevilla, doctor Bueno Monreal, que habló algunos instantes con el ilustre enfermo.—Cifra.

Jordania de acuerdo con Siria y Egipto en política exterior

Amman, 6.—Jordania está junto a Siria y Egipto en materia de política exterior y los enviados jordanos en El Cairo y Damasco están elaborando un proyecto de unión federal tendente a una completa unidad árabe, ha declarado el jefe del Gobierno de este país, Kabulsi, en una reunión pública en Naplusa. También dijo que Jordania establecerá relaciones diplomáticas con la URSS, "país sinceramente amigo", no porque sea comunista, sino porque, como nación puramente árabe, no ha de permitir en su territorio nada que no sea el libre nacionalismo árabe. Nabulsi abogó por una Jordania fuerte que pueda eliminar al "imperialismo" e insistió en que los árabes tienen que recobrar Palestina.—Efe.

Lea todas las semanas, nuestro "SUPLEMENTO DEPORTIVO".

Makarios en libertad

Abandonó las islas Seichelles en un barco griego

Mahe (islas Seichelles), 6. — Un brillante sol lucía en el cielo y las aguas del puerto permanecen en calma, mienrtas el séquito del Arzobispo Makarios —exilado aquí desde el mes de marzo del pasado año, cuando el Gobierno británico le acusó de estar complicado directamente en las actividades de la Eoka— subía a bordo del petrolero "Olympic Thunder", en el que harán el viaje de regreso a Europa.

Minutos antes de subir a bordo, el Arzobispo expresó su esperanza de una pronta solución pacífica del problema de Chipre. "Espero muy pronto estar en suelo chipriota libre", dijo.

El Arzobispo residirá provisionalmente en Atenas, mientras consigue el permiso para regresar a Chipre.

El jefe de policía de Mahe, un funcionario portuario y un capitán del Ejército, fueron los únicos funcionarios que presenciaron el embarque de Makarios y de su séquito. El Arzobispo chipriota posó para los fotógrafos, sonriente.

Cuando Makarios puso pie en el barco, el capitán del "Olimpic Thunder", de nacionalidad griega, saludó al dirigente espiritual chipriota y le besó la mano. Después fué saludado por los oficiales y miembros de la tripulación y después, con su séquito, entre el que se encuentra el Arzobispo de Kirenia, subió al puente, donde permaneció hasta que la isla de Mahe comenzó a borrarse entre la bruma del horizonte.

El "Olympic Thunder" semejaba un lujoso yate más que un petrolero de 17.000 toneladas y había sido recientemente pintado de gris. Los oficiales y tribulantes también aparecían con el uniforme de gala.

El Arzobispo Makarios tiene previsto permanecer en Nairobi hasta el día 16 de este mes, fecha en que se cree saldrá hacia Atenas.—Efe.

Normalidad EN CHILE

Por precaución, sigue el toque de queda

Santiago de Chile, 6. — El Ejército y la policía hacen servicio de patrulla por las calles de Santiago, no obstante haber vuelto casi totalmente a la normalidad la vida de la capital, salvo por lo que se refiere a la falta de transportes públicos, cuyo personal se halla en huelga hace cuatro días. Los Bancos han abierto sus puertas y el tráfico comercial es de un 80 del 100 del habitual. Pero, por precaución, sigue vigente el toque de queda a las nueve de la noche.—Efe.

El Ministro de Educación visitó Yuste

Plasencia (Cáceres), 6.—A las nueve de esta noche llegó, procedente de Yuste, el Ministro de Educación Nacional, don Jesús Rubio, acompañado del subsecretario del Departamento, don José Maldonado y de otras personalidades. Pernoctará en esta ciudad y mañana visitará los centros docentes.—Cifra

Estafador detenido en Gijón

Domina a la perfección cuatro idiomas

Gijón, 6. — La policía, tras activas gestiones, ha detenido en esta población al estafador internacional llamado Antonio Casanova Viladot, de 30 años, casado, dibujante, natural de Barcelona.

Este individuo, utilizando los nombres de Robert Mac Artoy, Pedro Desjardins Lefert, Roberto Santana Vázquez, Roberto Navarro Alba, Antonio de Alarcón Aramburu, Roberto Santana de Armendeizábal, José Miguel Vasco Aguirre, Antonio Herrero Vázquez y José Antonio Pardo de Alarcón, y haciéndose pasar unas veces por médico y otras por oficial de las fuerzas aéreas del Ejército americano, realizó importantes estafas en varias poblaciones de España, valiéndose de sus dotes personales y de su cultura, ya que domina a la perfección cuatro idiomas.

Durante su corta estancia en Gijón, vendió a distintos establecimientos y particulares, varias máquinas de escribir, varias cámaras fotográficas y varios aparatos médicos de importación, como sellos, facturas, etc.

Ha sido puesto a disposición de la autoridad judicial y está reclamado por los Juzgados de Barcelona y de otras ciudades de España.—Cifra.

EL DIARIO PALENTINO-EL DIA DE PALENCIA

El periódico más leído de la comarca. Precio de suscripción: Trimestre, 66 pesetas

NO-DO DE SUCESOS

ACCIDENTE EN UNA MINA

León, 6. — El obrero José Portugués González, de 30 años de edad, vecino de Páramo del Sil, resultó alcanzado por un costero que se desprendió en la mina «Victorino González», de Matarrosa del Sil. El obrero resultó con graves heridas, y en estado comatoso fué trasladado a una clínica.—Cifra.

VUELCA UN CARRO

León, 6. — En el kilómetro 44 de la carretera de Sahagún a Valencia de Don Juan, un carro tirado por caballerías y conducido por Bonifacio Blanco, vecino de Laguna de Negrillos, volcó, y resultó con gravísimas heridas el conductor.—Cifra.

TRES HERIDOS GRAVES, EN RIÑA

León, 6. — Una riña entre varios vecinos se registró en la Carrera, pueblo cercano a Astorga, y, como consecuencia de la reyerta, resultaron tres personas heridas de gravedad.

Al parecer, la vecina Ildefonsa de la Puente Cordero, agredió a Virginia Fernández Mosquera, con la que estaba enemistada. Intervinieron varias personas para separarlas, pero, momentos después, llegó el marido de la primera, Emilio de Abajo Mora y, a renglón seguido, un cuñado de la segunda, Benjamín García Fernández, que discutieron y también llegaron a las manos. Emilio, con un cuchillo, apuñaló a Benjamín, produciéndole heridas graves. También resultó con lesiones de importancia Sabina Alvarez Alonso y, por último, el propio Emilio. Posteriormente intervinieron en la riña otros vecinos, entre los que hay que lamentar varios contusionados.—Cifra

NIÑO AHOGADO

León, 6. — En el río Cea, a su paso por Castroane, pereció ahogado el niño de pocos años Francisco Fernández Rodríguez, hijo de los vecinos de la mencionada localidad, Ezequiel y Esperanza. El pequeño cruzaba el puente en compañía de un hermano y parece que ambos jugaban en la barandilla, cayendo al agua Francisco.—Cifra.

CHOCA CON UN CAMION Y SE MATA

Murcia, 6. — Manuel Cerezo Mengual, de 50 años, agricultor, cuando marchaba en motocicleta por la plaza circular de la Gran Vía, norte de Alfonso el Sabio, chocó con un camión, y fueron tan graves las heridas que sufrió en el accidente, que falleció casi instantáneamente.—Cifra.

SALVA DE AHOGARSE A UNA NIÑA DE DOS AÑOS

Murcia, 6. — La niña de dos años, María Carceles Belondo, se cayó, en el pueblo de Aljezares, a una acequia que existe en el lugar denominado «Media Legua». La pequeña fué arrastrada por la corriente a lo largo de más de un kilómetro, y fué extraída por don Pedro Carrasco Segundo, que por aquél lugar pasaba, para lo que tuvo que lanzarse al agua. Después la practicó la respiración artificial durante largo rato y, en un coche la trasladó al hospital, donde, por fin reaccionó favorablemente.—Cifra.

300 TONELADAS DE AZUFRE, DESTRUIDAS POR UN INCENDIO

Lorca (Murcia), 6 — Se ha declarado un incendio en el almacén de la Explotación Minera, conocida por «Coto Minero», situada en este término municipal, Diputación rural de Torrealvilla, en el que existían unas trescientas toneladas de flor de azufre, que se han perdido totalmente. Acudieron los servicios de incendios de Murcia, Cartagena y Lorca, que tuvieron que actuar provistos de caretas antigases. El fuego, que dura ya varias horas, continuaba a mediodía, aunque más lentamente, y se cree que las llamas no se extinguirán del todo hasta que se consuma todo el azufre allí almacenado.

La causa del siniestro, al parecer, es una chispa desprendida de un motor de explosión que existe en las inmediaciones, ya que otras veces se originaron iguales siniestros pero que, por su escasísima importancia, fueron fácilmente dominados. Las pérdidas son muy elevadas. Al lugar del suceso se desplazaron el Gobernador Civil y Jefe Provincial del Movimiento y otras autoridades y jerarquías provinciales y locales.—Cifra.

HERIDO GRAVE AL CAERSE DE LA BICICLETA

Lugo, 6. — Ricardo Yañez, de 19 años de edad, a escasa velocidad rodaba sobre una bicicleta por la carretera de Fonsagrada y en las inmediaciones de la ciudad, se cayó de la máquina al desprenderse el bombín del soporte que le sustentaba y metérsele entre la rueda y la horquilla trasera. En la caída sufrió heridas muy graves, de las que fué atendido en el Hospital Provincial de S. José.

UN MUERTO Y DOS HERIDOS POR UNA EXPLOSION

Santa Cruz de Tenerife, 6.—Un muerto y dos heridos graves ocasionó la explosión de un barreno, en el pago Icor, del término de Arico, cuando una brigada de obreros trabajaba en la extracción de piedra de una cantera. El muerto es Antonio Farina Trujillo y los heridos, Martín González Bello y Felipe Jacinto Hernández.—Cifra.

LLUVIAS

Son muy abundantes en el Sur

Pañarroya (Córdoba), 6. — En el transcurso de las últimas veinticuatro horas, ha llovido a intervalos en toda la comarca. Se mantiene el tiempo húmedo, con cielo cubierto y vientos moderados del Sureste, que facilitan las precipitaciones.—Cifra.

TAMBIEN LLUEVE EN MONTILLA

Montilla (Córdoba), 6. — Ha comenzado a llover en toda la comarca, y, si bien las precipitaciones no son muy abundantes hasta ahora, por encontrarse el cielo densamente cubierto, se espera que el temporal se generalice y las lluvias sean más intensas.—Cifra.

74 LITROS RECOGIDOS EN ROTA

Rota (Cádiz), 6. — Llovió con intensidad y se recogieron 74 litros por metro cuadrado. Esta lluvia favorece a la agricultura, en especial a los tomatares y melonares.—Cifra.

LLUEVE TORRENCIALMENTE EN MORA

Mora de Toledo, 6. — Llueve torrencialmente y en el espacio de dos horas se recogieron 20 litros por metro cuadrado. Algunas calles de la localidad se convirtieron en ríos. En el campo, muchas tierras de labor quedaron anegadas. El cielo sigue amenazador de nuevas lluvias, que mejoran mucho la agricultura.—Cifra.

EN TARIFA

Tarifa, 6. — Las lluvias, iniciadas ayer débilmente en esta localidad, se intensificaron durante el día de hoy, cayendo intensos aguaceros acompañados de una fuerte tormenta. Se registraron 23 litros de agua por metro cuadrado. En el Estrecho, la marejada dificulta la navegación y las faenas pesqueras.—Cifra.

CONTINUA LLOVIENDO EN CORDOBA

Córdoba, 6.—Prosigue el temporal de lluvias. Durante todo el día llovió con alguna intensidad. Al anochecer, las precipitaciones fueron más copiosas. Se han recogido hoy 1[illegible] litros de agua por metro cuadrado. El agua llega oportuna para salvar cultivos que se consideraban perdidos a causa de la sequía.—Cifra.

ULTIMA HORA DEPORTIVA

Poblet figura entre los favoritos de la prueba París-Roubaix que se correrá hoy

París, 6 — Mañana, se corre la gran prueba ciclista París-Roubaix. Los favoritos de la misma son Louison Bobet, Jacques Anquetil y Andre Darrigade, de Francia; Miguel Poblet, de España, y el belga Alfred De Bruyne. Hay 153 corredores inscritos.

La clásica prueba, que se ha disputado en 54 ocasiones desde su fundación el 1896, comienza en el suburbio noreste de St. Enis, a las nueve y media de la mañana. Los 252 kilómetros de recorrido llevarán a los corredores por las carreteras septentrionales francesas, famosas por sus «paves», sobre los que sufre, en gran manera el corredor ciclista. La meta está situada en Roubaix, donde los corredores son esperados a las cuatro y cincuenta de la tarde (hora española).

Los periódicos franceses publican hoy artículos sobre la tradicional carrera, en los que hacen historia de la misma y dan toda clase de detalles sobre la presente edición.

«L'Equipe» dice que comparte plenamente la opinión del director de la carrera y ex-campeón francés, Raymond Louviot, quien manifestó que «los favoritos son Miguel Poblet, De Bruyne, Louison Bobet y Van Looy».

«Paris-Presse» manifiesta que «los corredores franceses miran con temor al español Miguel Poblet, así como a los belgas».—Alfil.

EL PARTIDO DEL JUEVES SERA TELEVISADO

Madrid, 6. — El Real Madrid ha autorizado a la televisión británica, para que televise el encuentro semifinal de la Copa de Europa de Campeones, entre el Real Madrid y el Manchester United, que se disputará el próximo jueves en el Estadio Santiago Bernabeu.

Asimismo, el Club madridista, ha autorizado la transmisión por radio del citado encuentro, para las islas británicas.—Alfil.

"EL DIARIO PALENTINO-EL DIA DE PALENCIA"

Se vende en Madrid, en el mismo día de su publicación, a partir de las DOCE de la mañana, en el Kiosko frente a PASAPOGA Avenida José Antonio, 39

DIONISIO TEJERO PEREZ, S. A.

("GALICIA INDUSTRIAL")

FABRICA DE HILADOS Y TEJIDOS DE ALGODON

JUBIA LA CORUÑA

Sus famosos lienzos CRUDOS Y CURTIDOS, en todos los anchos, CON LA GARANTIA

100 // 100 ALGODON

pueden adquirirse en todos los establecimientos del ramo de la provincia

REPRESENTANTE GENERAL PARA CASTILLA:

LUIS VELAZQUEZ ALONSO.- Marqués de Albaida, 30 - PALENCIA

Latas de 100 200 500 gr. y de 5 Kg.

Modos de usar el CONCENTRADO de TOMATE

Para guisos, agregue directamente del bote de CONCENTRADO DE TOMATE INTERCASA una o más cucharaditas hasta conseguir el sabor deseado. **Para salsas**, mezcle en la sartén, con aceite caliente, una parte de jugo concentrado con tres de agua.

Como refresco, ponga dos cucharaditas del CONCENTRADO en un vaso de agua, con o sin azúcar, a su gusto y enfríe en la nevera esta deliciosa bebida.

INTERCASA

O.E.S.T.E

PESA MENOS · CUESTA MENOS · RINDE MAS

M.C.D.2022